



Auftrag zur Lieferung von OstalbStrom *Dynamik*

Netzbetreiber: Netze ODR GmbH

Ausfertigung für SWA

Bitte unterscriben an die Stadtwerke Aalen zurücksenden und für die eigenen Unterlagen Kopie erstellen.

KundenInformationsZentrum
der Stadtwerke Aalen
Gmünder Str. 20 in 73430 Aalen

1 Grundsätzliche Informationen

Dieser Vertrag regelt die Belieferung mit Strom mit einem dynamischen Tarif. Der Tarif spiegelt die Preisschwankungen auf den Kurzfristmärkten für Strom, den sogenannten Spotmärkten wider. Bezugspunkt für den Tarif dieses Vertrags ist die Preisbildung am Day-Ahead-Markt der Energiebörse EPEX-Spot SE. Jeden Werktag um 12 Uhr wird in einer Auktion ein Preis für jede Stunde der 24 Stunden des nächsten Tages ermittelt; am Freitag oder vor einem Feiertag jeweils für jede Stunde der folgenden Tage bis Montag oder den ersten Werktag (ohne Sonnabend) nach dem Feiertag.

Das vom Kunden zu zahlende Entgelt besteht neben einem vertrieblchen Grundpreis, aus einem Arbeitspreis Energie pro Kilowattstunde, der sich am Day-Ahead-Markt der Energiebörse EPEX-Spot SE (www.epexspot.com) für die jeweilige Stunde fortlaufend neu bildet, sowie den in unter Punkt 4 bzw. Punkt 13 aufgeführten Netz- und Messstellenbetriebsentgelten, Abgaben, Umlagen sowie der Umsatzsteuer. Bei negativen Energiepreisen an der Börse erfolgt eine Abrechnung des Arbeitspreis-Energie mit 0 Cent/kWh. Netzentgelte, Steuern, Abgaben und Umlagen sowie der Grundpreis bleiben bestehen.

Damit der Verbrauch der jeweiligen Stunde zugeordnet werden kann, ist ein intelligentes Messsystem erforderlich (Auftrag im Anhang).

Der Kunde kann durch Steuerung seines Strombezuges von Stunden günstiger untertägiger Börsenpreise (etwa aufgrund der Verfügbarkeit erneuerbarer Energien wie Wind oder Sonne im Stromnetz) profitieren und – soweit möglich – in Stunden hoher Strompreise (z. B. wenig Wind bzw. Sonne) seinen Bezug reduzieren. Anders als bei einem statischen Tarif, also einem einheitlichen Preis für alle Stunden z. B. eines Jahres, werden bei einem dynamischen Tarif also auch Preisausschläge (in denen der Strom besonders günstig oder besonders teuer ist) vom Kunden unmittelbar wahrgenommen. Dies bietet Risiken wie Chancen und ist insbesondere für Kunden attraktiv, die einen nennenswerten Teil ihres Bezugs in Stunden mit günstigeren Preisen verlagern können. Neben Preisunterschieden für einzelne Stunden eines Tages unterliegt der Strommarkt insgesamt Preisschwankungen. So kam es etwa als Folge des Ukrainekrieges trotz weiterhin bestehender unterschiedlicher Stundenpreise zu einem starken Preisanstieg des Gesamtmarktes (durchschnittlicher Tagespreis). Solche allgemeinen Preisentwicklungen werden bei einem dynamischen Tarif nicht durch einen vereinbarten Festpreis abgefangen und dadurch verzögert weitergegeben. Auch dies bietet Risiken wie Chancen. Von einem Absinken des allgemeinen Preisniveaus partizipiert der Kunde ebenfalls unmittelbar und nicht wie bei einem Festpreis nur verzögert. Die Bindung des tatsächlichen Strombezuges an den aktuellen Börsenpreis des Spotmarktes kann zudem dazu führen, dass die Höhe der vom Kunden zu zahlenden Rechnung aufgrund der volatilen Börsenpreise und etwaiger jahreszeitlicher Verbrauchsschwankungen monatlich stark variiert.

Voraussichtlich ab Oktober 2025 werden die Day-Ahead-Auktionen an der Strombörse EPEX SPOT SE von Stunden- auf Viertelstundenprodukte umgestellt. Ab der Umstellung der Day-Ahead-Auktionen auf Viertelstundenprodukte bildet sich der Arbeitspreis Energie für jede Viertelstunde am Day-Ahead-Markt der Energiebörse EPEX SPOT SE fortlaufend neu.

2 Lieferanschrift des Kunden

Name / Vorname / Geburtsdatum (freiwillige Angabe)

Straße / Hausnummer

PLZ / Ort

Telefon

E-Mail Handelsregisternummer

Vertragskonto Strom bei SWA (falls vorhanden) Steuernummer

Der Lieferant kann dem Kunden über die angegebene E-Mail-Adresse rechtserhebliche Erklärungen zur Begründung, Durchführung, Änderung oder Beendigung dieses Vertragsverhältnisses (z. B. Mitteilungen über den Vertrags- oder Lieferbeginn etc.) zusenden. Für eine darüber hinausgehende Verwendung der E-Mail-Adresse gilt Ziffer 8. Änderungen der vorgenannten Kontaktdaten des Kunden sind dem Lieferanten unverzüglich in Textform mitzuteilen.

3 Bisheriger Energiebezug

Um Ihren Auftrag schnellstmöglich ausführen zu können, bitten wir Sie um folgende Angaben oder alternativ um Zusendung einer Kopie Ihrer letzten Energierechnung. (Achtung: Unterlagen können nicht zurückgeschickt werden.):

Einzug
Zählerstand am Tag der Übernahme / Datum der Übernahme

Lieferantenwechsel

Name des bisherigen Lieferanten Bisherige Kundennummer

MaLo-ID = Marktllokations-ID Vorjahresstromverbrauch in kWh

4 Laufzeit / Preise / Kündigung

OstalbStrom *Dynamik* - 100 % Ökostrom

Die Vertragslaufzeit ab Vertragsbeginn beträgt 12 Monate. Die Kündigungsfrist beträgt einen Monat zum Ende der Erstvertragslaufzeit. Ohne Kündigung verlängert sich der Vertrag automatisch auf unbestimmte Zeit mit einer Kündigungsfrist von einem Monat. Ein einmaliger Wechsel in unseren Tarif OstalbStrom Klassik ist, mit einer Wechselfrist von einem Monat, auch innerhalb der Erstvertragslaufzeit, möglich.

Variable Arbeitspreis	Cent/kWh	brutto	netto
Grundpreis	€/a	396,33	333,05
Messpreis	siehe Tabelle zusätzlicher Messpreis		

Die genaue Zusammensetzung des zu zahlenden Entgelts ergibt sich aus dem auf der Rückseite befindlichen Preisblatt (Punkt 12). Die Kündigung bedarf der Textform. Besondere Kündigungsrechte (nach Gesetz oder den beigefügten AGB) bleiben unberührt. Der Lieferant liefert Strom aus erneuerbaren Energien (Ökostrom). Hierzu entwertet der Lieferant Herkunftsnachweise im deutschen Herkunftsnachweisregister für den gesamten Bedarf an elektrischer Energie an der genannten Entnahmestelle.

Zusätzlicher Messpreis zu unseren Tarifen				
Intelligente Messsysteme (IMS)				
Verbrauch kWh/a				
von	bis	€/a		
0	3.000	€/a	30,00	25,21
3.001	6.000	€/a	30,00	25,21
6.001	10.000	€/a	40,00	33,61
10.001	20.000	€/a	50,00	42,02
20.001	50.000	€/a	110,00	92,44
50.001	100.000	€/a	140,00	117,65
100.001	-	€/a	-	-

Erforderliche Zusatzleistungen werden nach dem jeweils gültigen Preisblatt des zuständigen Messstellenbetreibers abgerechnet.

5 Umfang der Lieferung

Die Regelungen der Netznutzung, des Netzanschlusses und der Anschlussnutzung für die Entnahmestelle des Kunden sind Gegenstand des Vertrags und obliegen dem Lieferanten. Die Abrechnung der Kosten für den Messstellenbetrieb gegenüber dem Kunden obliegt ebenfalls dem Lieferanten. Der Lieferant schließt die hierfür erforderlichen Verträge mit dem Netzbetreiber und dem Messstellenbetreiber.

WICHTIG:

Bitte unterschreiben Sie den Auftrag auf der letzten Seite!

6 Lieferbeginn

Gewünschter Lieferbeginn:

Nächstmöglicher Zeitpunkt zum _____ (Datum)

Für den tatsächlichen Lieferbeginn gilt Ziffer 1 der AGB.

7 Geltung der Allgemeinen Geschäftsbedingungen

Ergänzend finden die beigegefügt „Allgemeine Geschäftsbedingungen (AGB) – OstalbStrom Dynamik (Ökostrom) – Stadtwerke Aalen“ der Stadtwerke Aalen GmbH Anwendung.

8 Vollmacht

Der Kunde bevollmächtigt den Lieferanten zur Vornahme aller Handlungen sowie Abgabe und Entgegennahme aller Erklärungen, die im Zusammenhang mit dem Wechsel des Lieferanten erforderlich werden, etwa einer Kündigung des bisherigen Liefervertrages. Zudem bevollmächtigt der Kunde den Lieferanten auch zur Kündigung etwaiger bestehender Verträge über die Durchführung des Messstellenbetriebs. Der Kunde bevollmächtigt den Lieferanten ferner zur Abfrage seiner Messwerte (auch Vorjahresverbrauchsdaten) beim jeweils zuständigen Messstellenbetreiber.

9 Rechnungsanschrift des Kunden

(Nur ausfüllen, wenn abweichend von der Lieferanschrift.)

Name, Vorname

Straße / Hausnummer

PLZ / Ort

10 SEPA-Basislastschriftmandat für alle Vertragsverhältnisse zwischen Lieferant und Kunde

Der nachstehend genannte Kontoinhaber ermächtigt Stadtwerke Aalen GmbH (**Gläubiger-Identifikationsnummer: DE0810000000101190**), Zahlungen aus diesem Vertragsverhältnis von dem unten angegebenen Konto mittels Lastschrift einzuziehen. Zugleich weist der nachstehend genannte Kontoinhaber sein Kreditinstitut an, die von Stadtwerke Aalen GmbH auf das angegebene Konto gezogenen Lastschriften einzulösen. Hinweis: Der Kontoinhaber kann innerhalb von acht Wochen, beginnend mit dem Belastungsdatum, die Erstattung des belasteten Betrages verlangen. Es gelten dabei die mit seinem Kreditinstitut vereinbarten Bedingungen. Die **Mandatsreferenznummer** für dieses SEPA-Mandat wird dem Kontoinhaber **gesondert mitgeteilt**.

Name / Vorname des Kontoinhabers

Straße / Hausnummer

PLZ / Ort

Kreditinstitut (Name)

IBAN

X Ort, Datum und Unterschrift des Kontoinhabers (ggf. Vertretungsberechtigte/r)

11 Werbung

Unternehmer können Kunden unter den Voraussetzungen des § 7 Abs. 3 UWG Werbung für eigene ähnliche Waren oder Dienstleistungen per E-Mail zusenden. Der Kunde kann der Verwendung seiner in Ziffer 1 angegebenen E-Mail-Adresse zu Werbezwecken jederzeit widersprechen, ohne dass ihm hierfür andere als die Übermittlungskosten nach den Basistarifen (reguläre Porto- oder Telekommunikationskosten) entstehen. Der Widerspruch ist zu richten an: Stadtwerke Aalen GmbH, Im Hasennest 9, 73433 Aalen / E-Mail-Adresse: kundenservice@sw-aalen.de.

12 Preisblatt

Das vom Kunden zu zahlende Entgelt setzt sich aus den in der nachfolgenden Übersicht dargestellten Preisbestandteilen zusammen, die unter Ziffern 13.1 bis 13.4 erläutert werden.

OstalbStrom Dynamik			
12.1. Vertriebler Grundpreis und Arbeitspreis Energie			
Vertriebler Grundpreis	333,05 €/Jahr	Arbeitspreis Energie	nach Maßgabe von Ziffer 14.1
12.2. Vertriebskostenaufschlag		0,00 Cent/kWh	
12.3. Netzentgelte			
Grundpreis	69,35 €/Jahr	Arbeitspreis:	6,410 Cent/kWh
12.4. Entgelt Messstellenbetrieb		nach Tabelle in Ziffer 4	
12.5. Konzessionsabgabe		1,320 Cent/kWh	
12.6. KWKG-Umlage		0,275 Cent/kWh	
12.7. § 19 StromNEV-Umlage		0,643 Cent/kWh	
12.8. Offshore-Netzumlage		0,656 Cent/kWh	
12.9. Wasserstoffumlage		Kosten, die mit der Wasserstoffumlage ausgeglichen werden sollen, werden derzeit in die § 19 StromNEV-Umlage (Ziffer 13.7)	
12.10. Stromsteuer		2,050 Cent/kWh	
12.11. Umsatzsteuer		zurzeit 19%	
handelt es sich um Nettopreise, die vom Kunden zuzüglich der Umsatzsteuer in jeweils geltender Höhe zu zahlen sind.			

13 Entgelt

13.1.

Der Kunde zahlt für den tatsächlichen Lieferumfang den Arbeitspreis Energie. Ist der Arbeitspreis Energie negativ, erfolgt eine Abrechnung des Arbeitspreis-Energie mit 0 Cent/kWh. Netzentgelte, Steuern, Abgaben und Umlagen sowie der Grundpreis bleiben bestehen. Der Arbeitspreis Energie bildet sich für jede Stunde neu und ist der nachfolgend beschriebene Spotmarktpreis für Lieferungen in dieser Stunde.

Der Spotmarktpreis ist der von der European Network of Transmission System Operators for Electricity (ENTSO-E) derzeit unter der Bezeichnung „Transmission > Day-Ahead-Prices > BZN DE-LU“ (Zeitzone CET/CEST, Stundenpreise) veröffentlichte aus den Preisen der Auktionen am letzten Börsentag vor dem Tag der Lieferung ermittelte Tagesreferenzpreis für Stromlieferungen in der jeweiligen Stunde, umgerechnet in Cent/kWh. Dieser Tagesreferenzpreis des jeweiligen Handelstages für Lieferungen in der jeweiligen Stunde ist derzeit unter www.epexspot.com und im Kundenportal der Stadtwerke Aalen (<https://kunden.sw-aalen.de/anmeldung/>) einzusehen.

13.2.

Zusätzlich zahlt der Kunde den in Ziffer 13.1. für die jeweilige Marktllokation angegebenen vertrieblischen Grundpreis sowie den Vertriebskostenaufschlag nach Ziffer 13.2. Hierin enthalten sind die Kosten für den Vertrieb, insbesondere operative Vertriebskosten wie Personal- und Strukturierungskosten, Kosten für den Marktzugang, die Marge sowie ein Risikoaufschlag.

13.3.

Zusätzlich zahlt der Kunde für den tatsächlichen Lieferumfang die Preisbestandteile nach den Absätzen a) bis h) in der bei Belieferung jeweils geltenden Höhe. Die für das folgende Kalenderjahr geltende Höhe der Preisbestandteile nach Absatz f) wird bis zum 15.10. eines Kalenderjahres, diejenige der Preisbestandteile nach den Absätzen d), e), und g) bis zum 25.10. eines Kalenderjahres von den Übertragungsnetzbetreibern im Internet veröffentlicht (derzeit: www.netztransparenz.de).

Im Einzelnen:

a. Die vom Lieferanten an den Netzbetreiber für die Netznutzung zur Belieferung des Kunden abzuführenden Netzentgelte. Der Netzbetreiber ermittelt die Netzentgelte zum 01.01. eines Kalenderjahres auf Grundlage der von der zuständigen Regulierungsbehörde nach Maßgabe des § 21a EnWG i. V. m. der ARegV, der StromNEV und sonstigen Bestimmungen des EnWG festgelegten und jeweils zum 01.01. eines Kalenderjahres gemäß § 4 ARegV angepassten Erlösobergrenze. Der Netzbetreiber veröffentlicht die jeweils geltende Höhe der Netzentgelte auf seiner Internetseite. Bei Marktllokationen an denen der Jahresverbrauch 100.000 kWh übersteigt oder die nicht in Niederspannung beliefert werden, gilt, sofern nicht mit dem Netzbetreiber ein Monatsleistungspreis vereinbart ist, ein Jahresleistungspreissystem. Abrechnungsrelevante Leistung ist dabei die im Kalenderjahr auftretende Jahreshöchstleistung. Abgerechnet wird dabei jeweils monatlich die bis zum Ende des Vormonats gemessene Jahreshöchstleistung. Sofern die vom Kunden in Anspruch genommene Leistung die bisherige Jahreshöchstleistung übersteigt, erfolgt auch eine Nachberechnung der Differenz zwischen der bisher berechneten und der neuen Jahreshöchstleistung rückwirkend für die vorausgegangenen Monate bis zum Beginn des laufenden Kalenderjahres. Bei einem unterjährigen Lieferantenwechsel erfolgt diese Nachberechnung nach den Vorgaben des einheitlichen Netznutzungsvertrags Strom auch für die Monate des Kalenderjahres, in denen noch keine Belieferung nach diesem Vertrag erfolgt ist.

WICHTIG:

Bitte unterschreiben Sie den Auftrag auf der letzten Seite!

- aa)** Änderungen der Netzentgelte werden gegenüber dem Kunden mit dem Zeitpunkt wirksam, in dem sie gegenüber dem Lieferanten wirksam werden.
- bb)** Bezieht der Kunde die Energie in einer anderen Spannungsebene als in Niederspannung, oder gilt für den Kunden ein individuelles Netzentgelt nach § 19 Abs. 2 StromNEV oder ein singuläres Netzentgelt nach § 19 Abs. 3 StromNEV bzw. ändert sich dieses mit Wirkung für den Zeitraum der Belieferung nach diesem Vertrag und stellt der Netzbetreiber dem Lieferanten deshalb abweichende Netzentgelte in Rechnung, so gilt diese Änderung auch für die Abrechnung des Lieferanten gegenüber dem Kunden. Dies kann dazu führen, dass Entgelte für vorangegangene Zeiträume – gegebenenfalls nach Beendigung des Vertrags oder der Belieferung der jeweiligen Marktlokation durch den Lieferanten – nachgefordert oder zurückgezahlt werden müssen. Der Kunde wird über Änderungen während der Vertragslaufzeit spätestens mit der nächsten Rechnung informiert.
- cc)** Für den Fall, dass gegen die für die Entgelte maßgebliche, von der Regulierungsbehörde festgesetzte Erlösobergrenze Rechtsmittel eingelegt werden oder anhängig sind (z. B. durch den Netzbetreiber oder Dritte), ist zwischen den Parteien dieses Vertrags das vom Netzbetreiber auf Grundlage der rechts- bzw. bestandskräftig festgesetzten Erlösobergrenze gebildete und rückwirkend angewendete Netzentgelt ebenso rückwirkend maßgeblich. Dies kann dazu führen, dass Entgelte für vorangegangene Zeiträume – gegebenenfalls nach Beendigung des Vertrags oder der Belieferung der jeweiligen Marktlokation durch den Lieferanten – nachgefordert oder zurückgezahlt werden müssen.
- dd)** Ziffer 13.3 a) lit. cc) gilt entsprechend bei Rechtsmitteln gegen die Festlegung der Erlösobergrenze des dem Netz des Netzbetreibers vorgelagerten Netzbetreibers, soweit jene eine rückwirkende Änderung der Entgelte des vorgelagerten Netzbetreibers zur Folge haben.
- ee)** Rück- oder Nachzahlungen nach den vorstehenden Ziffern 13.3 a) lit. bb) bis dd) werden jeweils mit dem für den jeweiligen Zeitraum maßgeblichen Basiszinssatz gemäß § 247 BGB verzinst; dies gilt nicht, wenn der Basiszinssatz negativ ist.
- ff)** Bei mehreren Entnahmestellen bemisst sich der für den Leistungspreis maßgebliche Leistungsmaximalwert nach der zeitgleich summierten elektrischen Energie, welche der Kunde an den Marktlokationen der jeweiligen Entnahmestelle abnimmt, soweit und solange eine solche Summierung bei der Netznutzungsabrechnung im Verhältnis zwischen Netzbetreiber und Lieferant erfolgt. Erfolgt eine solche Summierung durch den Netzbetreiber nicht oder nicht mehr, wird der für den Leistungspreis maßgebliche Leistungsmaximalwert so ermittelt, wie er bei der Netznutzungsabrechnung durch den Netzbetreiber ermittelt wird (also getrennt nach Entnahmestellen bzw. Marktlokationen).
- b.** Der Kunde schuldet dem Messstellenbetreiber nach den Vorgaben des MsbG grundsätzlich das Messstellenbetriebsentgelt, es sei denn, der Lieferant ist aufgrund einer vertraglichen, gesetzlichen oder regulierungsbehördlichen Regelung anstelle des Kunden verpflichtet, das Entgelt für den Messstellenbetrieb mit intelligenten Messsystemen für belieferte Marktlokationen des Kunden an den grundzuständigen Messstellenbetreiber abzuführen. In diesem Fall zahlt der Kunde dieses Entgelt in der jeweils vom grundzuständigen Messstellenbetreiber auf seiner Internetseite veröffentlichten Höhe. Der Lieferant wird dem Kunden das zu zahlende Entgelt und den Umstand, dass dieses im Rahmen dieses Vertrags vom Lieferanten an den Kunden weiterberechnet wird, informationell mitteilen, soweit und sobald ihm diese Umstände bekannt sind. Der Lieferant ist berechtigt, mit grundzuständigen Messstellenbetreibern Vereinbarungen zur Abrechnung der Entgelte für den Messstellenbetrieb mit intelligenten Messsystemen und modernen Messeinrichtungen zu treffen, wonach der grundzuständige Messstellenbetreiber gegenüber dem Lieferanten abrechnet, soweit der Lieferant sicherstellt, dass eine zusätzliche Inanspruchnahme des Kunden für diese Entgelte durch den grundzuständigen Messstellenbetreiber ausgeschlossen ist. Der Lieferant berechnet das vom Kunden zu zahlende Entgelt im Rahmen von monatlichen Abschlägen bzw. Abrechnungen mit 1/12 des Jahresentgelts.
- c.** Die vom Lieferanten an den Netzbetreiber aufgrund vertraglicher Vereinbarung zu leistenden Zahlungen zum Ausgleich der vom Netzbetreiber abzuführenden Konzessionsabgabe. Die Konzessionsabgabe wird von der jeweiligen Gemeinde bzw. dem jeweiligen Landkreis gegenüber dem Netzbetreiber für die Einräumung des Rechts zur Benutzung öffentlicher Verkehrswege für die Verlegung und den Betrieb von Leitungen, die der unmittelbaren Versorgung von Letztverbrauchern im Gemeindegebiet mit Energie dienen, erhoben. Die Höhe der Konzessionsabgabe richtet sich nach dem jeweils zwischen dem Netzbetreiber und der betreffenden Gemeinde bzw. dem betreffenden Landkreis nach Maßgabe von § 2 KAV vereinbarten Konzessionsabgabensatz.
- d.** Die vom Lieferanten an den Netzbetreiber zu zahlende KWKG-Umlage nach § 12 EnFG. Mit der KWKG-Umlage werden Kosten ausgeglichen, die den Übertragungsnetzbetreibern durch die Abwicklung der gesetzlichen Vorgaben zur Förderung der Stromerzeugung aus hocheffizienten Kraft-Wärme-Kopplungsanlagen sowie zur Förderung des Ausbaus von Wärme- und Kältenetzen entstehen. Wenn der Kunde eine Privilegierung nach den Voraussetzungen des EnFG, z. B. §§ 21 bis 23, 30 oder 37 EnFG in Anspruch nimmt, wird er den Lieferanten unverzüglich über Art und Umfang der Privilegierung in Kenntnis setzen und auf Verlangen des Lieferanten einen Nachweis

über die Berechtigung zur Inanspruchnahme der Privilegierung erbringen. Dies gilt entsprechend, wenn der Kunde verpflichtet ist, die KWKG-Umlage direkt an den jeweiligen Übertragungsnetzbetreiber abzuführen (z. B. bei einer Inanspruchnahme der Privilegierung für stromkostenintensive Unternehmen). Der Kunde wird den Lieferanten unverzüglich über diesbezügliche Änderungen informieren. Dies gilt insbesondere für den Wegfall der Privilegierungsvoraussetzungen. Der Lieferant berechnet dem Kunden die KWKG-Umlage in der Höhe, in der sie dem Lieferanten vom Netzbetreiber für die Belieferung des Kunden in Rechnung gestellt werden. Etwaige Nachforderungen des Netzbetreibers, die z. B. aufgrund einer unzulässigen Inanspruchnahme der Begünstigungen nach §§ 21 bis 23 EnFG erfolgt sind, reicht der Lieferant an den Kunden weiter. Etwaige Rückerstattungen des Netzbetreibers, die z. B. auf einer nachträglichen Gewährung der Begünstigungen nach §§ 21 bis 23 EnFG beruhen, erstattet der Lieferant dem Kunden. Dies gilt entsprechend bei Nachforderungen oder Begünstigungen nach § 37 EnFG, sofern der Kunde die KWKG-Umlage nicht nach § 12 Abs. 2 EnFG direkt an den Übertragungsnetzbetreiber zahlt.

e. Die vom Lieferanten an den Netzbetreiber zu zahlende § 19-StromNEV-Umlage nach § 19 Abs. 2 StromNEV. Mit der § 19-StromNEV-Umlage werden Kosten ausgeglichen, die den Übertragungsnetzbetreibern aus der Verpflichtung entstehen, nachgelagerten Netzbetreibern Erlöse zu erstatten, die diesen entgehen, weil sie bestimmten Letztverbrauchern mit atypischem Verbrauchsverhalten oder besonders hohem Stromverbrauch nach § 19 Abs. 2 StromNEV reduzierte Netzentgelte anbieten müssen. Zusätzlich werden die Kosten, die mit der Wasserstoffumlage gemäß Ziffer 13.3 g) ausgeglichen werden sollen, derzeit in die § 19 StromNEV-Umlage eingerechnet. Der Kunde trägt die § 19-StromNEV-Umlage in der Höhe, in der sie dem Lieferanten vom Netzbetreiber für die Belieferung des Kunden in Rechnung gestellt wird. Die Inanspruchnahme etwaiger Begünstigungen nach § 19 Abs. 2 Satz 15 StromNEV i. V. m. §§ 26, 28 und 30 des KWKG vom 21. Dezember 2015 (BGBl. I S. 2498), das durch Art. 14 des Gesetzes vom 29. August 2016 (BGBl. I S. 2034) geändert worden ist, gegenüber dem Netzbetreiber inklusive des Nachweises, dass die Voraussetzungen hierfür vorliegen, obliegt – vorbehaltlich einer anderweitigen Vereinbarung zwischen den Parteien – allein dem Kunden. Bei begründeten Zweifeln am Vorliegen der Voraussetzungen für die Inanspruchnahme einer reduzierten § 19-StromNEV-Umlage durch den Kunden in einem Kalenderjahr kann der Lieferant dem Kunden die § 19-StromNEV-Umlage bis zur endgültigen Abrechnung dieses Kalenderjahres durch den Netzbetreiber in voller Höhe in Rechnung stellen, es sei denn, der Netzbetreiber fordert nur die reduzierte Umlage und der Kunde macht gegenüber dem Lieferanten den Eintritt dieser Voraussetzungen glaubhaft. Etwaige Nachforderungen des Netzbetreibers gegenüber dem Lieferanten, die aufgrund einer unzulässigen Inanspruchnahme der Begünstigung nach Satz 4 entstanden sind, reicht der Lieferant an den Kunden weiter. Etwaige Rückzahlungen des Netzbetreibers an den Lieferanten, die auf einer nachträglichen Gewährung der Begünstigung nach Satz 4 beruhen, erstattet der Lieferant dem Kunden.

f. Die vom Lieferanten an den Netzbetreiber zu zahlende Offshore-Netzumlage nach § 17f EnWG i. V. m. § 12 EnFG. Die Offshore-Netzumlage gleicht Teile der Kosten aus, die den Übertragungsnetzbetreibern durch Entschädigungszahlungen nach Maßgabe von § 17e EnWG an Betreiber von betriebsbereiten Offshore-Windenergieanlagen in Folge von Störungen oder Verzögerungen der Netzanbindung dieser Anlagen entstehen sowie u. a. auch Offshore-Anbindungskosten nach § 17d Abs. 1 EnWG, den §§ 17a und 17b EnWG sowie die Kosten nach § 12b Abs. 1 Satz 3 Nr. 7 EnWG und des Flächenentwicklungsplans nach § 5 WindSeeG. Wenn der Kunde eine Privilegierung nach den Voraussetzungen des § 17f EnWG i. V. m. §§ 12, 21 ff. EnFG in Anspruch nimmt, wird er den Lieferanten unverzüglich über Art und Umfang der Privilegierung in Kenntnis setzen und auf Verlangen des Lieferanten einen Nachweis über die Berechtigung zur Inanspruchnahme der Privilegierung erbringen. Dies gilt entsprechend, wenn der Kunde verpflichtet ist, die Offshore-Netzumlage direkt an den jeweiligen Übertragungsnetzbetreiber abzuführen (z. B. bei einer Inanspruchnahme der Privilegierung für stromkostenintensive Unternehmen). Der Kunde wird den Lieferanten unverzüglich über diesbezügliche Änderungen informieren. Dies gilt insbesondere für den Wegfall der Privilegierungsvoraussetzungen. Der Lieferant berechnet dem Kunden die Offshore-Netzumlage in der Höhe, in der sie dem Lieferanten vom Netzbetreiber für die Belieferung des Kunden in Rechnung gestellt wird. Etwaige Nachforderungen des Netzbetreibers gegen den Lieferanten, die aufgrund einer unzulässigen Inanspruchnahme der Begünstigungen nach Satz 3 entstanden sind, reicht der Lieferant an den Kunden weiter. Etwaige Rückzahlungen des Netzbetreibers an den Lieferanten, die auf einer nachträglichen Gewährung der Begünstigungen nach Satz 3 beruhen, erstattet der Lieferant dem Kunden. Dies gilt entsprechend bei Nachforderungen oder Begünstigungen nach § 17f EnWG i. V. m. § 12, § 37 EnFG, sofern der Kunde die Offshore-Netzumlage nicht nach § 17f EnWG i. V. m. § 12 Abs. 3 EnFG, direkt an den Übertragungsnetzbetreiber zahlt.

g. Die vom Lieferanten an den Netzbetreiber zu zahlende Wasserstoffumlage nach § 118 Abs. 6 Satz 9 bis 11 EnWG. Mit der Wasserstoffumlage werden Kosten ausgeglichen, die den Übertragungsnetzbetreibern durch die Abwicklung der gesetzlichen Vorgaben zur Förderung der Wasserstoffherstellung durch Wasserelektrolyse entstehen. Die Kosten, die mit der Wasserstoffumlage ausgeglichen werden sollen, werden derzeit in die § 19 StromNEV-Umlage (Ziffer 13.3 e) eingerechnet.

h. Die Stromsteuer. Der Kunde versichert dem Lieferanten, Letztverbraucher i. S. d. StromStG zu sein. Er schuldet dem Lieferanten dann grundsätzlich den vollen Steuersatz. Sofern der Kunde geltend macht, dass er zu einer stromsteuerbefreiten oder -ermäßigten Stromentnahme berechtigt ist, wird er dies dem Lieferanten spätestens drei Werktage vor Aufnahme der Belieferung bzw. – wenn der

Lieferant den Kunden bereits beliefert – vor Beginn der Befreiung oder Ermäßigung durch Vorlage einer Kopie des Erlaubnisscheins gemäß §§ 4 Abs. 1 bzw. 9 Abs. 4 StromStG nachweisen. Der Kunde schuldet (bei Vorliegen der Voraussetzungen) ab Zugang des Nachweises beim Lieferanten die Stromsteuer nicht mehr bzw. nur noch in der ermäßigten Höhe. Der Lieferant ist nicht verpflichtet, die stromsteuerrechtliche Situation des Kunden zu prüfen oder in Erfahrung zu bringen. Wird der Kunde Versorger i. S. d. StromStG, gelten die vorstehenden Sätze 4 bis 6 entsprechend. Einen späteren Wegfall der Befreiung, Begünstigung oder Versorgerstellung teilt der Kunde unverzüglich mit. Ab dem Zeitpunkt des Wegfalls erhöht sich das vom Kunden zu zahlende Entgelt um die Stromsteuer in der bei Belieferung jeweils geltenden Höhe.

i. Wird die Belieferung oder die Verteilung von Energie nach Vertragsschluss mit zusätzlichen, in Ziffern 13.3 c) bis h) und 13.4 nicht genannten Steuern oder Abgaben belegt, erhöht sich das vom Kunden zu zahlende Entgelt um die hieraus entstehenden Mehrkosten in der jeweils geltenden Höhe. Satz 1 gilt entsprechend, falls die Belieferung oder die Verteilung von Energie nach Vertragsschluss mit einer hoheitlich auferlegten, allgemein verbindlichen Belastung (d. h. keine Bußgelder oder Ähnliches) belegt wird, soweit diese unmittelbaren Einfluss auf die Kosten für die nach diesem Vertrag geschuldeten Leistungen hat. Die Weitergabe in der jeweils geltenden Höhe nach Satz 1 und 2 führt bei Erstattungen (z. B. in Form negativer Umlagen) zu einer entsprechenden Entgeltreduzierung. Eine Weiterberechnung erfolgt nicht, soweit die Mehrkosten nach Höhe und Zeitpunkt ihres Entstehens bereits bei Vertragsschluss konkret vorhersehbar waren oder die jeweilige gesetzliche Regelung der Weiterberechnung entgegensteht. Eine Weiterberechnung ist auf die Mehrkosten beschränkt, die nach dem Sinn und Zweck der gesetzlichen Regelung dem einzelnen Vertragsverhältnis (z. B. nach Kopf oder nach Verbrauch) zugeordnet werden können. Eine Weiterberechnung erfolgt ab dem Zeitpunkt der Entstehung der Mehrkosten. Der Kunde wird über eine solche Weiterberechnung spätestens mit der Rechnungsstellung informiert.

13.4.

Zusätzlich fällt auf die Preisbestandteile nach Ziffern 13.1 bis 13.3 die Umsatzsteuer in der jeweils geltenden Höhe an. Die derzeitige Höhe der Umsatzsteuer ergibt sich aus Ziffer 13.11.

13.5.

Der Lieferant teilt dem Kunden die jeweils geltende Höhe eines nach vorstehenden Ziffern zu zahlenden Preisbestandteils auf Anfrage mit.

13.6.

Der Lieferant ist verpflichtet, den vertrieblichen Grundpreis nach Ziffer 13.1. sowie den Vertriebskostenaufschlag nach Ziffer 13.2. – nicht hingegen die gesondert in der jeweils geltenden Höhe an den Kunden weitergegebenen Preisbestandteile nach den Ziffern 13.3. bis Ziffer 13.10., etwaige zukünftige Steuern, Abgaben und sonstige hoheitlich auferlegte Belastungen nach Ziffer 13.3 lit. i) sowie die gesondert in der jeweils geltenden Höhe an den Kunden weitergegebene Umsatzsteuer nach Ziffer 13.11. – durch einseitige Leistungsbestimmung nach billigem Ermessen gemäß § 315 BGB anzupassen (Erhöhungen oder Senkungen). Anlass für eine solche Anpassung ist ausschließlich eine Änderung der in Ziffer 13.2 genannten Kosten. Der Lieferant überwacht fortlaufend die Entwicklung dieser Kosten. Der Umfang einer solchen Anpassung ist auf die Veränderung der Kosten nach Ziffer 13.2 seit der jeweils vorhergehenden Anpassung nach dieser Ziffer 13.6 bzw. – sofern noch keine Anpassung nach dieser Ziffer 13.6 erfolgt ist – seit der erstmaligen Kalkulation des vertrieblichen Grundpreises, sowie des Vertriebskostenaufschlages nach Ziffer 13.2 bis zum Zeitpunkt des geplanten Wirksamwerdens der aktuellen Anpassung beschränkt. Kostensteigerungen und Kostensenkungen sind bei jeder Anpassung gegenläufig zu saldieren. Die einseitige Leistungsbestimmung des Lieferanten nach billigem Ermessen bezieht sich auch auf die jeweiligen Zeitpunkte einer Anpassung; diese sind so zu wählen, dass Kostensenkungen nicht nach für den Kunden ungünstigeren Maßstäben Rechnung getragen werden als Kostenerhöhungen, also Kostensenkungen mindestens in gleichem Umfang preiswirksam werden wie Kostenerhöhungen. Der Kunde hat gemäß § 315 Abs. 3 BGB das Recht, die Ausübung des billigen Ermessens des Lieferanten gerichtlich überprüfen zu lassen. Änderungen des vertrieblichen Grundpreises und des Vertriebskostenaufschlages nach dieser Ziffer 13.6 sind nur zum Monatsersten möglich. Anpassungen werden nur wirksam, wenn der Lieferant dem Kunden die Änderungen spätestens einen Monat vor dem geplanten Wirksamwerden in Textform mitteilt. In diesem Fall hat der Kunde das Recht, den Vertrag ohne Einhaltung einer Kündigungsfrist zum Zeitpunkt des Wirksamwerdens der Anpassung zu kündigen. Hierauf wird der Kunde vom Lieferanten in der Mitteilung gesondert hingewiesen.

14 Auftragserteilung

Ich erteile dem Lieferanten den Auftrag, meinen gesamten Bedarf an elektrischer Energie an die genannte Entnahmestelle zu liefern. Die Belieferung erfolgt außerhalb der Grundversorgung. Der Vertrag kommt mit der Bestätigung des Lieferanten zustande.

X

Ort, Datum und Unterschrift

Allgemeine Geschäftsbedingungen (AGB)

OstalbStrom *Dynamik* (Ökostrom) - Stadtwerke Aalen

1. Vertragsschluss / Lieferbeginn

Der Vertrag kommt durch Bestätigung des Lieferanten in Textform unter Angabe des voraussichtlichen Lieferbeginns zustande. Der tatsächliche Lieferbeginn hängt davon ab, dass alle für die Belieferung notwendigen Maßnahmen (Kündigung des bisherigen Liefervertrags und Einbau eines intelligenten Messsystems etc.) erfolgt sind. Ist der Kunde Verbraucher i. S. v. § 13 BGB, erfolgt eine Belieferung nicht vor Ablauf der Widerrufsfrist des Kunden gemäß §§ 355 Abs. 2, 356 Abs. 2 Nr. 2 BGB, es sei denn, der Kunde fordert den Lieferanten hierzu ausdrücklich auf.

2. Umfang und Durchführung der Lieferung / Leistungsumfang / Weiterleitungsverbot / Befreiung von der Leistungspflicht

- 2.1. Der Lieferant liefert dem Kunden dessen gesamten Bedarf an Energie an seine vertraglich benannte Entnahmestelle. Entnahmestelle ist die Eigentums- und Netzanschlussgrenze des Netzanschlusses, über den der Kunde beliefert und mittels Marktlokations-Identifikationsnummer energiewirtschaftlich identifiziert wird.
- 2.2. Erfolgt die Belieferung mit Einbeziehung der Netznutzung und des Messstellenbetriebs (vgl. Ziffer 5 des Auftragsblatts), wird der Messstellenbetrieb durch den Messstellenbetreiber erbracht und ist gemäß § 9 Abs. 2 MStB Bestandteil dieses Vertrags, soweit der Kunde keinen Vertrag mit einem wettbewerblichen Messstellenbetreiber schließt. Der Lieferant stellt dem Kunden das Entgelt für den Messstellenbetrieb und Messung unter den Voraussetzungen von Ziffer 2.3 b) der Anlage Preisblatt Rechnung.
- 2.3. Der Kunde wird die Energie lediglich zur eigenen Versorgung nutzen. Eine Weiterleitung an Dritte ist unzulässig.
- 2.4. Bei einer Unterbrechung oder bei Unregelmäßigkeiten in der Energieversorgung ist der Lieferant, soweit es sich um Folgen einer Störung des Netzbetriebs einschließlich des Netzanschlusses handelt, von seiner Leistungspflicht befreit. Zu den möglichen Ansprüchen des Kunden gegen den Netzbetreiber wird auf Ziffer 10 verwiesen.
- 2.5. Wird den Parteien die Erfüllung der Leistungspflichten durch unvorhersehbare Umstände, auf die sie keinen Einfluss haben und deren Abwendung mit einem angemessenen technischen oder wirtschaftlichen Aufwand nicht erreicht werden kann (insbesondere höhere Gewalt wie z. B. Naturkatastrophen, Krieg, Pandemien, Arbeitskampfmaßnahmen, hoheitliche Anordnungen) unmöglich gemacht, so sind die Parteien von ihren vertraglichen Leistungspflichten befreit, solange diese Umstände noch andauern.
- 2.6. Der Lieferant ist weiter von seiner Leistungspflicht befreit, soweit und solange der Netzbetreiber den Netzanschluss und/oder die Anschlussnutzung bzw. der Messstellenbetreiber den Messstellenbetrieb auf eigene Initiative unterbrochen hat. Schadensersatzansprüche des Kunden gegen den Lieferanten bleiben für den Fall unberührt, dass den Lieferanten an der Unterbrechung ein Verschulden trifft.

3. Messung / Ablesung durch Kunden / Nachprüfung des intelligenten Messsystems

- 3.1. Die Menge der gelieferten Energie wird durch ein intelligentes Messsystem i. S. d. MStB (oder rechtmäßige Ersatzwertbildung) ermittelt. Ein intelligentes Messsystem besteht nach § 2 Nr. 7 MStB aus einer modernen Messeinrichtung, die über ein Smart-Meter-Gateway in ein Kommunikationsnetz eingebunden ist. Die Ablesung der Messwerte erfolgt durch den Messstellenbetreiber oder durch den Lieferanten. In begründeten Einzelfällen, z. B. für die Dauer eines technisch bedingten Ausfalls der Fernkommunikation, wird die Ablesung der Messeinrichtung auf Verlangen des Lieferanten kostenlos vom Kunden selbst durchgeführt, sofern dies für die Abrechnung nach diesem Vertrag erforderlich ist. Der Lieferant wird den Kunden rechtzeitig zu einer Selbstablesung auffordern. Der Kunde kann einer Selbstablesung widersprechen, wenn ihm diese nicht zumutbar ist.
- 3.2. Soweit der Kunde für einen bestimmten Abrechnungszeitraum trotz entsprechender Verpflichtung keine Ablesedaten übermittelt hat oder der Lieferant aus anderen Gründen, die er nicht zu vertreten hat, den tatsächlichen Verbrauch nicht ermitteln kann (etwa, weil keine Messwerte bzw. rechtmäßig ermittelten Ersatzwerte verfügbar sind), kann der Lieferant den Verbrauch auf der Grundlage der letzten Ablesung oder bei einem Neukunden nach dem Verbrauch vergleichbarer Kunden jeweils unter angemessener Berücksichtigung der tatsächlichen Verhältnisse schätzen.
- 3.3. Erfolgt die Belieferung mit Einbeziehung der Netznutzung und des Messstellenbetriebs (vgl. Ziffer 4 des Auftragsblatts), hat der Kunde nach vorheriger Benachrichtigung dem mit einem Ausweis versehenen Beauftragten des Lieferanten oder des Messstellenbetreibers den Zutritt zu seinem Grundstück und zu seinen Räumen zu gestatten, soweit dies im Rahmen des Betriebs, zur Wartung des intelligenten Messsystems oder zur Ablesung der Messeinrichtung erforderlich ist. Die Benachrichtigung kann durch Mitteilung an den Kunden oder durch Aushang am oder im jeweiligen Haus erfolgen. Sie muss mindestens zwei Wochen vor dem Betretungstermin erfolgen; mindestens ein Ersatztermin ist anzubieten. Der Kunde hat dafür Sorge zu tragen, dass das intelligente Messsystem zugänglich ist. Wenn der Kunde den Zutritt unberechtigt verweigert oder behindert, stellt der Lieferant dem Kunden die dadurch entstandenen Kosten pauschal gemäß Ziffer 18 in Rechnung. Die pauschale Berechnung muss einfach nachvollziehbar sein und darf die nach dem gewöhnlichen Lauf der Dinge zu erwartenden Kosten nicht übersteigen. Dem Kunden ist zudem der Nachweis gestattet, solche Kosten seien nicht entstanden oder wesentlich geringer als die Höhe der Pauschale.
- 3.4. Der Kunde kann jederzeit vom Lieferanten verlangen, eine Nachprüfung des intelligenten Messsystems an seiner Entnahmestelle durch eine Eichbehörde oder eine staatlich anerkannte Prüfstelle i. S. v. § 40 Abs. 3 MStB zu veranlassen. Die Kosten der Nachprüfung fallen dem Kunden nur dann zur Last, sofern die eichrechtlichen Verkehrsfehlergrenzen nicht überschritten werden.
- 3.5. Ergibt eine Nachprüfung des intelligenten Messsystems eine Überschreitung der eichrechtlichen Verkehrsfehlergrenzen oder werden Fehler in der Ermittlung des Rechnungsbetrags festgestellt (wie z. B. auch bei einer Rechnung auf der Grundlage falscher Messwerte), so wird der zu viel oder zu wenig berechnete Betrag unverzüglich erstattet bzw. nachentrichtet. Ist das Ausmaß des Fehlers nicht einwandfrei festzustellen oder zeigt eine Messeinrichtung nicht an (und liegen auch keine rechtmäßig ermittelten Ersatzwerte vor), so ermittelt der Lieferant den Verbrauch für die Zeit seit der letzten fehlerfreien Ablesung durch Schätzung entsprechend Ziffer 3.2.

Ansprüche nach dieser Ziffer sind auf den der Feststellung des Fehlers vorhergehenden Ablesungszeitraum beschränkt, es sei denn, die Auswirkung des Fehlers kann über einen größeren Zeitraum festgestellt werden; in diesem Fall ist der Anspruch auf längstens drei Jahre beschränkt.

4. Abrechnung / Verbrauchshistorie / Anteilige Preisberechnung / Abrechnungsinformationen

- 4.1. Der Lieferant rechnet monatlich bis zum [15.] des auf einen Liefermonat folgenden Kalendermonats die Entgelte nach diesem Vertrag für die im Liefermonat gelieferte Energie ab.
- 4.2. Auf Wunsch des Kunden stellt der Lieferant dem Kunden und/oder einem von diesem benannten Dritten, soweit verfügbar, ergänzende Informationen zu dessen Verbrauchshistorie gegen Entgelt zur Verfügung (vgl. Ziffer 18).
- 4.3. Auf Wunsch des Kunden stellt der Lieferant dem Kunden und/oder einem von diesem benannten Dritten, soweit verfügbar, ergänzende Informationen zu dessen Verbrauchshistorie gegen Entgelt zur Verfügung (vgl. Ziffer 18).

5. Zahlungsbestimmungen / Verzug / Zahlungsverweigerung / Aufrechnung

- 5.1. Sämtliche Rechnungsbeträge sind zwei Wochen nach Rechnungsdatum, Vorauszahlungen zu dem vom Lieferanten nach billigem Ermessen (§ 315 BGB) mit Verlangen der Vorauszahlung festgelegten Zeitpunkt fällig und im Wege des Lastschriftverfahrens, mittels Dauerauftrag oder Überweisung (auch durch Barüberweisung) zu zahlen. Gilt nicht für Verbraucher i. S. v. § 13 BGB: Der Kunde informiert den Lieferanten vorab in Textform, sofern Dritte für ihn leisten. Der Lieferant ist berechtigt, Zahlungen Dritter abzulehnen.
- 5.2. Befindet sich der Kunde in Zahlungsverzug, kann der Lieferant angemessene Maßnahmen zur Durchsetzung seiner Forderung ergreifen. Fordert der Lieferant erneut zur Zahlung auf oder lässt der Lieferant den Betrag durch Beauftragung eines Inkassodienstleisters (auch des Netzbetreibers) einziehen, stellt er dem Kunden die dadurch entstandenen Kosten pauschal gemäß Ziffer 18 in Rechnung. Auf Verlangen des Kunden ist die Berechnungsgrundlage der Pauschale nachzuweisen; die pauschale Berechnung muss einfach nachvollziehbar sein und darf die nach dem gewöhnlichen Lauf der Dinge zu erwartenden Kosten nicht übersteigen. Dem Kunden ist zudem der Nachweis gestattet, solche Kosten seien nicht entstanden oder wesentlich geringer als die Höhe der Pauschale. § 288 Abs. 5 BGB bleibt unberührt.
- 5.3. Einwände gegen Rechnungen berechtigen zum Zahlungsaufschub oder zur Zahlungsverweigerung nur,
 - 5.3.1. sofern der in einer Rechnung angegebene Verbrauch ohne ersichtlichen Grund mehr als doppelt so hoch wie der vergleichbare Verbrauch im vorherigen Abrechnungszeitraum ist und der Kunde eine Nachprüfung der Messeinrichtung verlangt und solange durch die Nachprüfung nicht die ordnungsgemäße Funktion der Messeinrichtung festgestellt ist oder
 - 5.3.2. sofern aus Sicht eines verständigen Kunden die ernsthafte Möglichkeit eines offensichtlichen Fehlers besteht, z. B. bei falschen Kundennamen, verwechselten Entnahmestellen, ohne Weiteres erkennbaren Rechenfehlern oder bei weit außerhalb der Plausibilität liegenden Verbrauchsmengen, auch wenn eine Nachprüfung der Messeinrichtung deren ordnungsgemäße Funktion bestätigt hat.Rechte des Kunden nach § 315 BGB bleiben von dieser Ziffer 5.3 unberührt.
- 5.4. Gegen Forderungen des Lieferanten kann nur mit unbestrittenen oder rechtskräftig festgestellten Gegenansprüchen aufgerechnet werden. Dies gilt nicht für Ansprüche des Kunden aufgrund vollständiger oder teilweiser Nichterfüllung oder mangelhafter Erfüllung der Hauptleistungspflichten. Gilt nur für Verbraucher i. S. d. § 13 BGB: Weiterhin gilt dies nicht für Forderungen des Kunden, die im Rahmen des Rückabwicklungsverhältnisses nach Widerruf des Vertrags entstehen.

6. Vorauszahlung / Sicherheitsleistung

- 6.1. Der Lieferant kann vom Kunden eine monatliche Vorauszahlung in angemessener Höhe verlangen, wenn der Kunde mit einer Zahlung aus dem Vertrag in nicht unwesentlicher Höhe in Verzug ist, wenn der Kunde innerhalb eines Zeitraums von zwölf Monaten wiederholt in Zahlungsverzug gerät oder in sonstigen begründeten Fällen.
- 6.2. Bei Verlangen einer Vorauszahlung sind dem Kunden Beginn, Höhe und die Gründe für die Vorauszahlung sowie die Voraussetzungen für ihren Wegfall mitzuteilen. Die Zeitpunkte der Vorauszahlungen legt der Lieferant nach billigem Ermessen (§ 315 BGB) fest. Die Vorauszahlung ist frühestens zum Lieferbeginn fällig. Die Höhe der Vorauszahlung richtet sich nach dem Verbrauch des vorhergehenden Abrechnungszeitraums und dem Durchschnittspreis des Vormonats oder dem durchschnittlichen Verbrauch vergleichbarer Kunden und dem voraussichtlich zu zahlenden Entgelt. Macht der Kunde glaubhaft, dass sein Verbrauch erheblich geringer ist, ist dies angemessen zu berücksichtigen.
- 6.3. Die Vorauszahlung wird mit der jeweils nächsten vom Kunden nach dem Vertrag zu leistenden Zahlung verrechnet. Ergibt sich dabei eine Abweichung der Vorauszahlung von der zu leistenden Zahlung, so wird der zu viel oder zu wenig berechnete Betrag unverzüglich erstattet bzw. nachentrichtet.
- 6.4. Erfolgt die Belieferung mit Einbeziehung der Netznutzung und des Messstellenbetriebs (vgl. Ziffer 4 des Auftragsblatts), kann der Lieferant, statt eine Vorauszahlung zu verlangen, beim Kunden ein Vorauszahlungssystem (z. B. Bargeld- oder Chipkartenzähler) einrichten und betreiben bzw. den Messstellenbetreiber damit beauftragen.
- 6.5. Die folgenden Ziffern 6.6 bis 6.10 gelten nicht für Verbraucher i. S. v. § 13 BGB:
- 6.6. Anstelle einer Vorauszahlung kann der Lieferant eine Sicherheitsleistung in Höhe der für einen Zeitraum von zwei Liefermonaten voraussichtlich durchschnittlich zu leistenden Zahlungen verlangen. Sofern die Parteien nichts anderes vereinbaren, ist eine Sicherheitsleistung nur zulässig in Form einer unbedingten, unwiderruflichen, selbstschuldnerischen Bürgschaft einer europäischen Bank. Die sich verbürgende Bank muss ein Rating im

„A“-Bereich von Standard & Poors oder ein gleichwertiges Rating einer anderen international anerkannten Rating-Agentur aufweisen

- 6.7. Der Lieferant kann sich aus der Sicherheit befriedigen, sobald der Kunde mit seinen Zahlungsverpflichtungen in Verzug ist. Der Lieferant wird die Sicherheit nur in dem Umfang verwerten, in dem dies zur Erfüllung der rückständigen Zahlungsverpflichtungen erforderlich ist.
- 6.8. Die Verwertung der Sicherheit nach Ziffer 6.7 wird der Lieferant dem Kunden unter Fristsetzung schriftlich androhen, es sei denn nach den Umständen des Einzelfalls besteht Grund zu der Annahme, dass eine Befriedigung aus der Sicherheit zu spät erfolgen würde. Ist der Abschluss des Vertrags für den Kunden ein Handelsgeschäft, beträgt die Frist wenigstens eine Woche. In allen übrigen Fällen beträgt sie einen Monat.
- 6.9. Die Sicherheit ist unverzüglich zurückzugeben, soweit ihre Voraussetzungen weggefallen sind.
- 6.10. Die Regelungen zur Einstellung und Unterbrechung der Belieferung sowie zur Kündigung in Ziffer 9 bleiben unberührt.

7. Erbringung von Dienstleistungen nach § 41d EnWG

Der Kunde ist verpflichtet, dem Lieferanten den Abschluss einer vertraglichen Vereinbarung mit einem Dritten über die Erbringung von Dienstleistungen hinsichtlich von Mehr- oder Mindererzeugung sowie von Mehr- oder Minderverbrauch elektrischer Arbeit und über einen anderen Bilanzkreis unverzüglich mitzuteilen. Der Lieferant wird die Erbringung der Dienstleistung auf Grundlage einer gesonderten Vereinbarung – soweit und solange diese nicht durch eine Festlegung der BNetzA entbehrlich wird – gegen angemessenes Entgelt ermöglichen. Wird eine solche Dienstleistung erstmalig im Rahmen dieses Lieferverhältnisses erbracht und handelt es sich bei dem Kunden nicht zugleich um einen Haushaltskunden nach § 3 Nr. 22 EnWG, steht dem Lieferanten ein außerordentliches Kündigungsrecht dieses Lieferverhältnisses mit einer Frist von drei Kalendermonaten zum Monatsende zu.

8. Änderungen des Vertrags

Die Regelungen des Vertrags beruhen auf den gesetzlichen und sonstigen Rahmenbedingungen zum Zeitpunkt des Vertragsschlusses (z. B. EnWG, StromGVV, StromNZV, MStB, MessEG und MessEV, höchstrichterliche Rechtsprechung, Festlegungen und Beschlüsse der BNetzA). Das vertragliche Äquivalenzverhältnis kann nach Vertragsschluss durch unvorhersehbare Änderungen der gesetzlichen oder sonstigen Rahmenbedingungen (z. B. durch Gesetzesänderungen, sofern deren konkreter Inhalt nicht bereits – etwa in der Phase zwischen dem Abschluss des förmlichen Gesetzgebungsverfahrens und dem Inkrafttreten – absehbar war), die der Lieferant nicht veranlasst und auf die er auch keinen Einfluss hat, in nicht unbedeutendem Maße gestört werden. Ebenso kann nach Vertragsschluss eine im Vertrag entstandene Lücke nicht unerhebliche Schwierigkeiten bei der Durchführung des Vertrags entstehen lassen (etwa, wenn die Rechtsprechung eine Klausel für unwirksam erklärt), die nur durch eine Anpassung oder Ergänzung zu beseitigen sind. In solchen Fällen ist der Lieferant verpflichtet, den Vertrag – mit Ausnahme des Entgelts – unverzüglich insoweit anzupassen und/oder zu ergänzen, als es die Wiederherstellung des Äquivalenzverhältnisses von Leistung und Gegenleistung und/oder der Ausgleich entstandener Vertragslücken zur zumutbaren Fort- und Durchführung des Vertragsverhältnisses erforderlich macht (z. B. mangels gesetzlicher Überleitungsbestimmungen). Anpassungen des Vertrags nach dieser Ziffer sind nur zum Monatsersten möglich. Die Anpassung wird nur wirksam, wenn der Lieferant dem Kunden, der Verbraucher i. S. v. § 13 BGB ist, die Anpassung spätestens einen Monat vor dem geplanten Wirksamwerden in Textform mitteilt und dem Kunden, der kein Verbraucher i. S. v. § 13 BGB ist, die Änderungen spätestens zwei Wochen vor dem geplanten Wirksamwerden in Textform mitteilt. In diesem Fall hat der Kunde das Recht, den Vertrag ohne Einhaltung einer Kündigungsfrist zum Zeitpunkt des Wirksamwerdens der Vertragsanpassung zu kündigen. Hierauf wird der Kunde vom Lieferanten in der Mitteilung gesondert hingewiesen.

9. Einstellung der Lieferung / Fristlose Kündigung

- 9.1. Erfolgt die Belieferung mit Einbeziehung der Netznutzung und des Messstellenbetriebs (vgl. Ziffer 5 des Auftragsblatts), gilt bei Zahlungsverzug des Kunden Folgendes:
 - 9.1.1. Der Lieferant ist berechtigt, die Lieferung sofort einzustellen und die Anschlussnutzung durch den zuständigen Netzbetreiber unterbrechen zu lassen, wenn der Kunde in nicht unerheblichem Maße schuldhaft Energie unter Umgehung, Beeinflussung oder vor Anbringung der Messeinrichtungen verwendet („Energiediebstahl“) und die Unterbrechung zur Verhinderung einer weiteren unberechtigten Energieentnahme erforderlich ist.
 - 9.1.2. Bei Zahlungsverzug des Kunden in Höhe des Doppelten der rechnerisch auf den laufenden Kalendermonat entfallenden Vorauszahlung, mindestens aber mit € 100,00 inklusive Mahn- und Inkassokosten, ist der Lieferant ebenfalls berechtigt, die Lieferung einzustellen und die Anschlussnutzung durch den zuständigen Netzbetreiber unterbrechen zu lassen. Hat der Kunde eine Sicherheit geleistet, gilt dies nur, sofern der Kunde mit einem Betrag im Zahlungsverzug ist, der die Sicherheitsleistung um mind. € 100,00 übersteigt. Bei der Berechnung des Mindestbetrags bleiben nicht titulierte Forderungen außer Betracht, die der Kunde schlüssig beanstandet hat oder die wegen einer Vereinbarung zwischen Lieferanten und Kunden noch nicht fällig sind oder die aus einer streitigen und noch nicht rechtskräftig entschiedenen Preiserhöhung des Lieferanten resultieren. Die Unterbrechung unterbleibt, wenn die Folgen der Unterbrechung außer Verhältnis zur Schwere des Zahlungsverzugs stehen oder der Kunde darlegt, dass hinreichende Aussicht besteht, dass er seinen Verpflichtungen vollumfänglich nachkommt. Dem Kunden wird die Unterbrechung spätestens vier Wochen vorher angedroht und die Beauftragung des Netzbetreibers mit der Unterbrechung der Anschlussnutzung acht Werktage vorher durch briefliche Mitteilung, unter Angabe des Zeitpunkts der Auftragserteilung angekündigt. Der Lieferant wird den Netzbetreiber zu dem in der Ankündigung genannten Zeitpunkt beauftragen, die Anschlussnutzung zu unterbrechen, wofür der Netzbetreiber nach den Vorgaben des einheitlichen Netznutzungsvertrags Strom sechs weitere Werktage Zeit hat. Der Kunde wird den Lieferanten auf etwaige Besonderheiten, die einer Unterbrechung zwingend entgegenstehen, unverzüglich hinweisen.
 - 9.1.3. Die Kosten der Unterbrechung sowie der Wiederherstellung der Belieferung sind vom Kunden zu ersetzen. Der Lieferant stellt dem Kunden die dadurch entstandenen Kosten pauschal gemäß Ziffer 18 in Rechnung. Dies gilt nicht für Außenperrungen, die Kosten einer solchen Sperrung werden nach tatsächlichem Aufwand in Rechnung gestellt. Auf Verlangen des Kunden ist die Berechnungsgrundlage nachzuweisen; die pauschale Berechnung muss einfach nachvollziehbar sein und darf die nach dem gewöhnlichen Lauf der Dinge zu erwartenden Kosten nicht übersteigen. Dem Kunden ist zudem der Nachweis gestattet, solche Kosten seien nicht entstanden oder we-

sentlich geringer als die Höhe der Pauschale. Die Belieferung wird unverzüglich wiederhergestellt, wenn die Gründe für die Unterbrechung entfallen und die Kosten der Unterbrechung und Wiederherstellung bezahlt sind; sofern keine Barzahlung erfolgt, bleibt es dem Kunden zur Verkürzung der Unterbrechungszeit auch bei einer erteilten Einzugsermächtigung unbenommen, die Kosten der Unterbrechung und Wiederherstellung unverzüglich mittels Überweisung zu zahlen.

- 9.2. Erfolgt die Belieferung ohne Einbeziehung der Netznutzung und des Messstellenbetriebs gilt bei Zahlungsverzug des Kunden Folgendes:
 - 9.2.1. Bei Zahlungsverzug des Kunden in Höhe des Doppelten der rechnerisch auf den laufenden Kalendermonat entfallenden Vorauszahlung, mindestens aber mit € 100,00 inklusive Mahn- und Inkassokosten, ist der Lieferant ebenfalls berechtigt, die Lieferung einzustellen. Hat der Kunde eine Sicherheit geleistet, gilt dies nur, sofern der Kunde mit einem Betrag im Zahlungsverzug ist, der die Sicherheitsleistung um mind. € 100,00 übersteigt. Bei der Berechnung des Mindestbetrags bleiben nicht titulierte Forderungen außer Betracht, die der Kunde schlüssig beanstandet hat oder die wegen einer Vereinbarung zwischen Lieferanten und Kunden noch nicht fällig sind oder die aus einer streitigen und noch nicht rechtskräftig entschiedenen Preiserhöhung des Lieferanten resultieren. Die Einstellung der Belieferung unterbleibt, wenn die Folgen außer Verhältnis zur Schwere des Zahlungsverzugs stehen oder der Kunde darlegt, dass hinreichende Aussicht besteht, dass er seinen Verpflichtungen vollumfänglich nachkommt. Dem Kunden wird die Einstellung der Belieferung spätestens vier Wochen vorher angedroht. Der Kunde wird den Lieferanten auf etwaige Besonderheiten, die einer Einstellung der Belieferung zwingend entgegenstehen, unverzüglich hinweisen.
 - 9.2.2. Die Kosten der Einstellung sowie der Wiederherstellung der Belieferung sind vom Kunden zu ersetzen. Der Lieferant stellt dem Kunden die dadurch entstandenen Kosten pauschal gemäß Ziffer 19 in Rechnung. Auf Verlangen des Kunden ist die Berechnungsgrundlage nachzuweisen; die pauschale Berechnung muss einfach nachvollziehbar sein und darf die nach dem gewöhnlichen Lauf der Dinge zu erwartenden Kosten nicht übersteigen. Dem Kunden ist zudem der Nachweis gestattet, solche Kosten seien nicht entstanden oder wesentlich geringer als die Höhe der Pauschale. Die Belieferung wird unverzüglich wiederhergestellt, wenn die Gründe für die Einstellung entfallen und die Kosten der Einstellung und Wiederherstellung bezahlt sind; sofern keine Barzahlung erfolgt, bleibt es dem Kunden zur Verkürzung der Unterbrechungszeit auch bei einer erteilten Einzugsermächtigung unbenommen, die Kosten der Einstellung und Wiederherstellung unverzüglich mittels Überweisung zu zahlen.
- 9.3. Der Gesetzgeber hat mit § 118b EnWG ein befristetes gesetzliches Recht zur Versorgungsunterbrechung gegenüber Haushaltskunden nach § 3 Nr. 22 EnWG eingeführt, das derzeit bis zum 30.04.2025 gilt und dem vertraglichen Recht zur Versorgungsunterbrechung bzw. Einstellung der Belieferung aufgrund von Zahlungsverzug nach vorstehenden Ziffern 9.1.2 und 9.1.3 bzw. 9.2 für Haushaltskunden vorgeht. Nach § 118b EnWG ist eine Versorgungsunterbrechung vier Wochen nach vorheriger Androhung möglich, wenn der Kunde seiner Zahlungsverpflichtung trotz Mahnung nicht nachkommt. Dem Kunden ist nach § 118b Abs. 7 EnWG vor der Versorgungsunterbrechung insbesondere der Abschluss einer Abwendungsvereinbarung, zur Vermeidung der Versorgungsunterbrechung, anzubieten. Die Regelung zur Unterbrechung und zur Wiederherstellung der Anschlussnutzung oder Einstellung der Belieferung aufgrund von Zahlungsverzug nach vorstehenden Ziffern 9.1.2 und 9.1.3 bzw. 9.2 sind für die Dauer der Wirksamkeit des § 118b EnWG ausgesetzt. Bei Verträgen ohne Netznutzung wird die Einstellung der Belieferung der Versorgungsunterbrechung in § 118b EnWG gleichgestellt.
- 9.4. Der Vertrag kann aus wichtigem Grund ohne Einhaltung einer Frist gekündigt und die Lieferung eingestellt werden. Der Lieferant muss den Kunden unverzüglich beim zuständigen Verteilnetzbetreiber abmelden. Soweit die Entnahmen des Kunden im Falle einer außerordentlichen Kündigung des Lieferanten trotz der Abmeldung (etwa wegen Bearbeitungsfristen des Netzbetreibers, Prozessfristen aus den Festlegungen der BNetzA zu Lieferantenwechselprozessen) über den Zeitpunkt der Vertragsbeendigung hinaus dem Lieferanten bilanziell zugeordnet werden, ohne dass der Lieferant dafür einen Ausgleich erhält (z. B. im Rahmen der Mehr- oder Mindermengenabrechnung des Netzbetreibers), schuldet der Kunde für diese fortwährende Belieferung das Entgelt nach diesem Vertrag. Ein wichtiger Grund liegt insbesondere vor im Falle eines Energiediebstahls nach Ziffer 9.1.1 oder im Fall eines Zahlungsverzugs unter den Voraussetzungen von Ziffer 9.1.2 Satz 1 und 2 bzw. Ziffer 9.2.1 Satz 1 und 2. Im letztgenannten Fall ist dem Kunden die Kündigung mindestens zwei Wochen vorher anzudrohen. Die Kündigung unterbleibt in diesem Fall, wenn die Folgen der Kündigung außer Verhältnis zur Schwere des Zahlungsverzugs stehen oder der Kunde darlegt, dass hinreichende Aussicht besteht, dass er seinen Verpflichtungen vollumfänglich nachkommt.
- 9.5. Die folgenden Ziffern 9.5.1 bis 9.5.3 gelten nicht für Verbraucher i. S. v. § 13 BGB.
 - 9.5.1. Ein wichtiger Grund liegt auch vor, wenn ein Zwangsvollstreckungsverfahren gegen das gesamte Vermögen der anderen Partei oder eines wesentlichen Teils dieses Vermögens eingeleitet wurde.
 - 9.5.2. Für den Lieferanten liegt ein wichtiger Grund weiterhin vor, wenn der Kunde, der kein Verbraucher i. S. v. § 13 BGB ist, ganz oder teilweise eine geschuldete Vorauszahlung und/oder vereinbarte Sicherheit nicht leistet und seiner Pflicht nicht innerhalb einer vom Lieferanten daraufhin gesetzten Frist von zwei Wochen nachkommt. Die Fristsetzung erfolgt in einer weiteren Zahlungsaufforderung des Lieferanten mit Kündigungsandrohung.
 - 9.5.3. Ist der Kunde kein Verbraucher i. S. v. § 13 BGB, ist der Lieferant darüber hinaus berechtigt, diesen Vertrag bei Vorliegen einer den Kunden betreffenden negativen Auskunft der Creditreform e. V. insbesondere zu folgenden Punkten außerordentlich zu kündigen: erfolglose Zwangsvollstreckung, erfolglose Pfändung, eidesstattliche Versicherung zum Vermögen, Restschuldbefreiung.

10. Haftung

- 10.1. Der Lieferant haftet bei schuldhafter vertraglicher Pflichtverletzung (z. B. bei Nichterfüllung der Lieferpflicht oder ungenauer oder verspäteter Abrechnung) für dadurch entstandene Schäden nach Maßgabe von Ziffern 10.2 bis 10.6.

- 10.2. Ansprüche wegen Schäden durch Unterbrechung oder bei Unregelmäßigkeiten in der Energieversorgung sind, soweit es sich um Folgen einer Störung des Netzbetriebs einschließlich des Netzanschlusses handelt, gegenüber dem Netzbetreiber geltend zu machen.
- 10.3. Der Lieferant wird auf Wunsch des Kunden unverzüglich über die mit der Schadensverursachung zusammenhängenden Tatsachen Auskunft geben, wenn sie ihm bekannt sind oder von ihm in zumutbarer Weise aufgeklärt werden können.
- 10.4. In allen übrigen Haftungsfällen ist die Haftung der Parteien sowie ihrer Erfüllungs- und Verrichtungsgehilfen für schuldhaft verursachte Schäden ausgeschlossen, soweit der Schaden nicht durch Vorsatz oder grobe Fahrlässigkeit herbeigeführt wurde; dies gilt nicht bei Schäden aus der Verletzung des Lebens, des Körpers oder der Gesundheit oder der schuldhaften Verletzung wesentlicher Vertragspflichten, d. h. solcher Pflichten, deren Erfüllung die ordnungsgemäße Durchführung des Vertrags überhaupt erst ermöglicht und auf deren Einhaltung der Vertragspartner regelmäßig vertrauen darf (sog. Kardinalpflichten).
- 10.5. Im Falle einer Verletzung wesentlicher Vertragspflichten, welche nicht auf Vorsatz oder grober Fahrlässigkeit beruht, beschränkt sich die Haftung auf den Schaden, den die haftende Partei bei Abschluss des Vertrags als mögliche Folge der Vertragsverletzung vorausgesehen hat oder unter Berücksichtigung der Umstände, die sie kannte oder kennen musste, hätte voraussehen müssen.
- 10.6. Die Bestimmungen des Produkthaftungsgesetzes bleiben unberührt.

11. Informationspflichten und Vertragsbeendigung beim Umzug

- 11.1. Der Kunde ist verpflichtet, dem Lieferanten jeden Umzug unverzüglich vorab unter Angabe des Umzugsdatums und der neuen Anschrift in Textform mitzuteilen. Dabei sind bei einem Umzug im Gebiet des bisherigen Netzbetreibers neue Zählernummer oder Marktlokationsidentifikationsnummer anzugeben und die Information, ob an der zukünftigen Entnahmestelle ein intelligentes Messsystem vorhanden ist. Im Regelfall muss diese Mitteilung bis spätestens zehn Werktagen vor dem Umzugsdatum erfolgen, um dem Lieferanten eine rechtzeitige Ab- bzw. Ummeldung beim Netzbetreiber zu ermöglichen.
- 11.2. Unterbleibt die Mitteilung des Kunden nach Ziffer 11.1 aus Gründen, die dieser zu vertreten hat, und wird dem Lieferanten die Tatsache des Umzugs auch sonst nicht bekannt, ist der Kunde verpflichtet, weitere Entnahmen an seiner bisherigen Entnahmestelle, für die der Lieferant gegenüber dem örtlichen Netzbetreiber einstehen muss und für die er von keinem anderen Kunden eine Vergütung zu fordern berechtigt ist, nach den Preisen des Vertrags zu vergüten. Die Pflicht des Lieferanten zur unverzüglichen Abmeldung der bisherigen Entnahmestelle und Ansprüche des Lieferanten auf entgangenen Gewinn wegen einer nicht oder verspätet erfolgten Belieferung an der neuen Entnahmestelle bleiben unberührt.
- 11.3. Ein Umzug des Kunden beendet diesen Vertrag zum Zeitpunkt des vom Kunden mitgeteilten Umzugsdatums, wenn der Kunde aus dem Gebiet des bisherigen Netzbetreibers in das Gebiet eines anderen Netzbetreibers zieht. Der Lieferant unterbreitet dem Kunden für die neue Entnahmestelle auf Wunsch gerne ein neues Angebot.
- 11.4. Bei Umzug innerhalb des Gebiets des bisherigen Netzbetreibers kann der Kunde den Vertrag mit einer Frist von sechs Wochen in Textform und unter Mitteilung seiner zukünftigen Anschrift oder der zur Bezeichnung seiner zukünftigen Entnahmestelle verwendeten Marktlokationsidentifikationsnummer kündigen. Die Kündigung kann mit Wirkung zum Zeitpunkt des Auszugs oder mit Wirkung zu einem späteren Zeitpunkt erklärt werden. Die Kündigung beendet diesen Vertrag nicht und der Lieferant wird den Kunden zu den bisherigen Vertragsbedingungen an seinem neuen Wohnsitz weiterbeliefern, wenn der Lieferant dem Kunden dies binnen zwei Wochen nach Erhalt der Kündigung anbietet und die Belieferung an dessen neuem Wohnsitz möglich ist. Die Belieferung zum Zeitpunkt des Einzugs setzt voraus, dass der Kunde dem Lieferanten das Umzugsdatum rechtzeitig mitgeteilt hat und ein intelligentes Messsystem an der zukünftigen Entnahmestelle installiert ist.

12. Übertragung des Vertrags

Der Lieferant ist berechtigt, die Rechte und Pflichten aus dem Vertrag als Gesamtheit auf einen personell, technisch und wirtschaftlich leistungsfähigen Dritten zu übertragen. Eine Übertragung nach Satz 1 ist dem Kunden spätestens sechs Wochen vor dem Zeitpunkt der Übertragung unter Angabe dieses Zeitpunkts mitzuteilen. Im Falle einer Übertragung hat der Kunde das Recht, den Vertrag ohne Einhaltung einer Kündigungsfrist zum Zeitpunkt des Wirksamwerdens der Übertragung zu kündigen. Hierauf wird der Kunde vom Lieferanten in der Mitteilung gesondert hingewiesen. Das Recht zur Abtretung von Forderungen nach § 398 BGB sowie eine gesetzliche Rechtsnachfolge, insbesondere bei Übertragungen i. S. d. Umwandlungsgesetzes, bleiben von dieser Ziffer unberührt.

13. Datenschutz / Wechselseitige Übernahme von Informationspflichten gegenüber sonstigen betroffenen Personen

- 13.1. Datenschutzrechtliche Hinweise und Informationen zum Widerspruchsrecht erhält der Kunde in der „Information zur Verarbeitung personenbezogener Daten“ des Lieferanten.
- 13.2. Gilt nicht für Verbraucher i. S. v. § 13 BGB:
- Die Vertragsparteien verpflichten sich, die der jeweils anderen Vertragspartei nach Art. 13 und/oder Art. 14 DS-GVO obliegenden Informationspflichten gegenüber den eigenen Mitarbeitenden, Erfüllungsgehilfen und Dienstleistern (betroffene Personen) zu erfüllen, wenn im Rahmen der Vertragserfüllung, zur Durchführung vorvertraglicher Maßnahmen, zur Erfüllung einer rechtlichen Verpflichtung oder zur Wahrung berechtigter Interessen
- personenbezogene Daten betroffener Personen von einer Vertragspartei an die jeweils andere Vertragspartei weitergegeben werden und/oder
 - betroffene Personen auf Veranlassung der einen Vertragspartei die jeweils andere Vertragspartei kontaktieren.

Hierfür verwendet die Vertragspartei, die die personenbezogenen Daten weitergibt bzw. auf dessen Veranlassung die Kontaktaufnahme erfolgt, das ihr von der anderen Vertragspartei zur Verfügung gestellte Informationsblatt. Die „Information zur Verarbeitung personenbezogener Daten“

des Lieferanten ist diesem Vertrag als Anhang beigelegt. Die Vertragsparteien sind nicht verpflichtet, das von der anderen Vertragspartei zur Verfügung gestellte Informationsblatt vor der Aushändigung an die betroffenen Personen zu prüfen. Sie sind weiterhin nicht berechtigt, das von der anderen Vertragspartei zur Verfügung gestellte Informationsblatt ohne vorherige Zustimmung zu ändern. Es obliegt ausschließlich der zur Information verpflichteten Vertragspartei, der anderen Vertragspartei ein den jeweils geltenden rechtlichen Anforderungen entsprechendes Informationsblatt zur Verfügung zu stellen und dieses bei Bedarf auch während der Vertragslaufzeit zu aktualisieren.

14. Informationen zu Wartungsdiensten und -entgelten / Lieferantenwechsel

- 14.1. Aktuelle Informationen zu Wartungsdiensten und -entgelten sind beim jeweils zuständigen Netzbetreiber erhältlich.
- 14.2. Ein Lieferantenwechsel erfolgt zügig und unentgeltlich. Nach dem Wechsel ist der Lieferant verpflichtet, dem neuen Lieferanten den für ihn maßgeblichen Verbrauch des vergleichbaren Vorjahreszeitraums mitzuteilen. Soweit der Lieferant aus Gründen, die er nicht zu vertreten hat, den Verbrauch nicht ermitteln kann, ist der geschätzte Verbrauch anzugeben.

15. Streitbelegungsverfahren für Verbraucher

- 15.1. Energieversorgungsunternehmen (Unternehmen) sind verpflichtet, Beanstandungen von Verbrauchern i. S. d. § 13 BGB (Verbraucher) insbesondere zum Vertragsschluss oder zur Qualität von Leistungen des Unternehmens (Verbraucherbeschwerden), die den Anschluss an das Versorgungsnetz, die Belieferung mit Energie sowie die Messung der Energie betreffen, im Verfahren nach § 111a EnWG innerhalb einer Frist von vier Wochen ab Zugang beim Unternehmen zu beantworten. Verbraucherbeschwerden sind zu richten an: Stadwerke Aalen GmbH, Im Hasennest 9, 73433 Aalen / Tel.: 07361 952-255 / E-Mail-Adresse: kundenservice@sw-aalen.de.
- 15.2. Ein Verbraucher ist berechtigt, die Schlichtungsstelle nach § 111b EnWG sowie § 4 Abs. 2 Satz 4 Verfahrensordnung zur Durchführung eines Schlichtungsverfahrens anzurufen, wenn das Unternehmen der Beschwerde nicht abgeholfen oder auf diese nicht innerhalb der Bearbeitungsfrist geantwortet hat. § 14 Abs. 5 VSBG bleibt unberührt. Das Unternehmen ist verpflichtet, am dem Verfahren bei der Schlichtungsstelle teilzunehmen. Die Einreichung einer Beschwerde bei der Schlichtungsstelle hemmt die gesetzliche Verjährung gemäß § 204 Abs. 1 Nr. 4 BGB. Das Recht der Beteiligten, die Gerichte anzurufen oder ein anderes Verfahren (z. B. nach dem EnWG) zu beantragen, bleibt unberührt.
- 15.3. Die Kontaktdaten der Schlichtungsstelle sind derzeit: Schlichtungsstelle Energie e. V., Friedrichstraße 133, 10117 Berlin, Telefon: 030/2757240-0, Telefax: 030/2757240-69, E-Mail: info@schlichtungsstelle-energie.de, Homepage: www.schlichtungsstelle-energie.de.
- Allgemeine Informationen der BNetzA zu Verbraucherrechten für den Bereich Elektrizität und Gas sind erhältlich über den Verbraucherservice Energie, Bundesnetzagentur, Postfach 8001, 53105 Bonn, Telefon: 0228 / 141516, Telefax: 030/22480-323, E-Mail: verbraucherservice-energie@bnetza.de.
- 15.4. Verbraucher haben die Möglichkeit, über die Online-Streitbelegungs-Plattform der Europäischen Union kostenlose Hilfestellung für die Einreichung einer Verbraucherbeschwerde zu einem Online-Kaufvertrag oder Online-Dienstleistungsvertrag sowie Informationen über die Verfahren an den Verbraucherschlichtungsstellen in der Europäischen Union zu erhalten. Die Online-Streitbelegungs-Plattform kann unter folgendem Link aufgerufen werden: <http://ec.europa.eu/consumers/odr/>.

16. Gerichtsstand (gilt nicht für Verbraucher i. S. v. § 13 BGB)

Der Gerichtsstand für Kaufleute i. S. d. Handelsgesetzbuchs, juristische Personen des öffentlichen Rechts und öffentlichrechtliche Sondervermögen ist ausschließlich Stadwerke Aalen GmbH, Im Hasennest 9, 73433 Aalen. Das gleiche gilt, wenn der Kunde keinen allgemeinen Gerichtsstand im Inland hat.

17. Allgemeine Informationen nach dem Energiedienstleistungsgesetz

Im Zusammenhang mit einer effizienteren Energienutzung durch Endkunden wird bei der Bundesstelle für Energieeffizienz eine Liste geführt, in der Energiedienstleister, Anbieter von Energieaudits und Anbieter von Energieeffizienzmaßnahmen aufgeführt sind. Weiterführende Informationen zu der sog. Anbieterliste und den Anbietern selbst erhalten sie unter www.bfee-online.de. Sie können sich zudem bei der Deutschen Energieagentur über das Thema Energieeffizienz umfassend informieren. Weitere Informationen erhalten Sie unter www.energieeffizienz-online.info.

18. Pauschalen / Preise für weitere Dienstleistungen

	Ziffer	netto	brutto
Mahnkosten pro Mahnschreiben des Lieferanten	4.2.	2,50 €	
Zahlungseinzug durch Inkassodienstleister / Netzbetreiber	4.2.	99,25 €	
Unterbrechung der Anschlussnutzung (ohne Außenspernung)	9.4.	99,25 €	
Wiederaufnahme der Anschlussnutzung - während der vom Netzbetreiber veröffentlichten Geschäftszeit	9.4.	99,25 €	118,11 €
Kosten für unberechtigte Zutrittsverweigerung	3.3.	99,25 €	118,11 €
Kosten für Abrechnungsdienstleistungen			
Erstellung von Rechnungen auf Kundenwunsch inkl. Versand pro Rechnung	3.4.	10,92 €	13,00 €
Kosten für die Erstellung einer Energieverbrauchshistorie	3.9.	10,92 €	13,00 €

In den genannten Bruttobetrag ist die Umsatzsteuer in der gesetzlich festgelegten Höhe (derzeit 19 %) enthalten; wird kein Bruttobetrag genannt, besteht derzeit keine Umsatzsteuerpflicht.

19. Schlussbestimmungen

- 19.1. Die Regelungen dieses Vertrags sind abschließend. Mündliche Nebenabreden bestehen nicht.
- 19.2. Sollten einzelne Bestimmungen des Vertrags unwirksam oder undurchführbar sein oder werden, so bleibt der Vertrag im Übrigen wirksam.

Dezember 2024
Stadtwerke Aalen GmbH

Information zur Verarbeitung personenbezogener Daten

Die DS-GVO sieht u. a. Informationspflichten bei der Erhebung personenbezogener Daten (alle Informationen, die sich auf eine identifizierte oder identifizierbare natürliche Person beziehen) vor. Beim Abschluss und der Erfüllung von Verträgen werden gegebenenfalls nicht nur Daten unseres Kunden selbst erhoben, sondern z. B. auch von dessen Mitarbeitern, Dienstleistern oder Erfüllungsgehilfen (nachfolgend „sonstige Betroffene“), etwa im Rahmen der Benennung als Ansprechpartner. Gerne möchten wir Sie daher als unseren Kunden oder als sonstigen Betroffenen über die Verarbeitung Ihrer personenbezogenen Daten sowie Ihre Rechte aus der DS-GVO informieren. Diese Information gilt nicht für die Verarbeitung von Daten, die keinen Personenbezug (siehe oben) aufweisen.

1. Wer ist für die Verarbeitung meiner personenbezogenen Daten verantwortlich und an wen kann ich mich bei Fragen wenden?

Verantwortlicher im Sinne der gesetzlichen Bestimmungen zum Datenschutz (z. B. DS-GVO) für die Verarbeitung Ihrer personenbezogenen Daten ist: Stadtwerke Aalen GmbH, Im Hasennest 9, 73433 Aalen / E-Mail Adresse: info@sw-aalen.de / Tel.: 07361 952-0. Unser Datenschutzbeauftragter steht Ihnen für Fragen zur Verarbeitung Ihrer personenbezogenen Daten unter: MWV-Consulting GmbH, Herrenkellergasse 6, 89073 Ulm / E-Mail: zentrale@mwv-ulm.de / Tel.: 0731 3799861 gerne zur Verfügung.

2. Welche Arten von personenbezogenen Daten werden verarbeitet? Zu welchen Zwecken und auf welcher Rechtsgrundlage erfolgt die Verarbeitung?

2.1. Wir verarbeiten folgende Kategorien personenbezogener Daten:

Daten unseres Kunden:

- Identifikations- und Kontaktdaten (z. B. Familien- und Vorname, Adresse, Kundennummer, ggf. Firma, ggf. Registergericht und -nummer, ggf. ILN/BDEW-Codenummer, ggf. Vertragskontonummer),
- Daten zur Identifikation der Verbrauchs- bzw. Einspeisestelle (z. B. Zählernummer, Identifikationsnummer der Marktklokation (Entnahmestelle)),
- Angaben zum Belieferungszeitraum,
- Verbrauchs- und Einspeisedaten,
- Abrechnungsdaten (z. B. Bankverbindungsdaten) und
- Daten zum Zahlungsverhalten.

Daten von sonstigen Betroffenen (z. B. Mitarbeiter, Dienstleister oder Erfüllungsgehilfen unseres Kunden):

- Kontaktdaten (z. B. Familien- und Vorname, E-Mail-Adresse, Telefonnummer) und
- Berufs- oder Funktionsbezeichnungen (z. B. Dipl.-Ing., Leiter Vertrieb).

2.2. Die personenbezogenen Daten werden zu den folgenden Zwecken auf folgender Rechtsgrundlage verarbeitet:

- Daten unseres Kunden zur Erfüllung des Vertragsverhältnisses mit unserem Kunden und der diesbezüglichen Durchführung vorvertraglicher Maßnahmen auf Grundlage des Art. 6 Abs. 1 lit. b) DS-GVO.
- Daten unseres Kunden und sonstiger Betroffener zur Erfüllung rechtlicher Verpflichtungen (z. B. aus dem Messstellenbetriebsgesetz sowie wegen handels- oder steuerrechtlicher Vorgaben) auf Grundlage von Art. 6 Abs. 1 lit. c) DS-GVO.
- Daten unseres Kunden und sonstiger Betroffener zur Wahrnehmung von Aufgaben, die im öffentlichen Interesse liegen (z. B. aus dem MsbG), auf Grundlage von Art. 6 Abs. 1 lit. e) DS-GVO.
- Daten sonstiger Betroffener zur Erfüllung des Vertragsverhältnisses mit unserem Kunden und der diesbezüglichen Durchführung vorvertraglicher Maßnahmen auf Grundlage des Art. 6 Abs. 1 lit. f) DS-GVO, da die Erfüllung des Vertragsverhältnisses mit unserem Kunden und die diesbezügliche Durchführung vorvertraglicher Maßnahmen sowohl unser berechtigtes Interesse als auch das unseres Kunden darstellt.
- Daten unseres Kunden und sonstiger Betroffener zur Direktwerbung betreffend unseren Kunden auf Grundlage von Art. 6 Abs. 1 lit. f) DS-GVO, da Direktwerbung unser berechtigtes Interesse darstellt.
- Daten unseres Kunden und sonstiger Betroffener gegebenenfalls auch zur Telefonwerbung und/oder zur E-Mail-Werbung auf Grundlage einer ausdrücklichen Einwilligung gemäß Art. 6 Abs. 1 lit. a) DS-GVO. Im Falle von Telefonwerbung gilt dies nur bezüglich unserer privaten Kunden (keine Gewerbetreibende). Eine Einwilligung zur Telefonwerbung und/oder zur E-Mail-Werbung können Sie jederzeit uns gegenüber widerrufen. Der Widerruf ist zu richten an: Stadtwerke Aalen GmbH, Im Hasennest 9, 73433 Aalen / E-Mail-Adresse: kundenservice@sw-aalen.de. Der Widerruf der Einwilligung erfolgt für die Zukunft und berührt nicht die Rechtmäßigkeit der bis zum Widerruf erfolgten Verarbeitung.
- Daten unseres Kunden zur Bewertung der Kreditwürdigkeit unseres Kunden auf Grundlage von Art. 6 Abs. 1 lit. b) DS-GVO als vorvertragliche Maßnahme und Art. 6 Abs. 1 lit. f) DS-GVO, da die Ermittlung der Kreditwürdigkeit unseres Kunden zur Minimierung von Ausfallrisiken unser berechtigtes Interesse darstellt.
 - In diesem Zusammenhang werden der Auskunftsei Creditreform Ulm/Neu-Ulm Müller & Schott GmbH & Co. KG, Neue Str. 3, 89077 Ulm zur Ermittlung der Kreditwürdigkeit personenbezogene Daten zur Identifikation unseres Kunden (Name, Anschrift und Geburtsdatum) sowie Daten über nicht vertragsgemäßes oder betrügerisches Verhalten übermittelt.
 - Die Auskunftsei verarbeitet die erhaltenen Daten und verwendet sie auch zum Zwecke der Profilbildung (Scoring), um Dritten Informationen zur Beurteilung der Kreditwürdigkeit unseres Kunden zu geben. In die Berechnung der Kreditwürdigkeit fließen unter anderem Anschriftendaten unseres Kunden ein.
 - Nähere Informationen zur Verarbeitung der personenbezogenen Daten des Kunden durch die Auskunftsei können online unter: <https://www.creditreform-ulm.de/EU-DSGVO> eingesehen werden.

3. Erfolgt eine Offenlegung meiner personenbezogenen Daten gegenüber anderen Empfängern?

Eine Offenlegung bzw. Übermittlung Ihrer personenbezogenen Daten erfolgt – soweit im Rahmen der unter 2. genannten Zwecke jeweils erforderlich – ausschließlich gegenüber folgenden Empfängern bzw. Kategorien von Empfängern: Messstellenbetreiber, Bilanzkreisverantwortliche, Netzbetreiber, Marktgebietsverantwortlicher, Tochter- und Konzerngesellschaften, Auskunftseien, Abrechnungs- oder IT-Dienstleister, andere Berechtigte (z. B. Behörden und

Gerichte), soweit hierzu eine gesetzliche Verpflichtung oder Berechtigung besteht.

4. Erfolgt eine Übermittlung meiner personenbezogenen Daten an oder in Drittländer?

Eine Übermittlung Ihrer personenbezogenen Daten an oder in Drittländer oder an internationale Organisationen erfolgt nicht.

5. Für welche Dauer werden meine personenbezogenen Daten gespeichert?

Personenbezogene Daten werden zu den unter 2. genannten Zwecken solange gespeichert, wie dies für die Erfüllung dieser Zwecke erforderlich ist. Bestehen gesetzliche Aufbewahrungspflichten, insbesondere aus dem Handels- und Steuerrecht (§§ 147 AO, 257 HGB), sind wir verpflichtet, die Daten bis zum Ablauf dieser Fristen zu speichern. Zum Zwecke der Direktwerbung werden Ihre personenbezogenen Daten solange gespeichert, wie ein überwiegendes rechtliches Interesse unseres Unternehmens an der Verarbeitung nach Maßgabe der einschlägigen rechtlichen Bestimmungen besteht, längstens jedoch für eine Dauer von zwei Jahren über das Vertragsende hinaus, oder bis Sie der Verarbeitung für Zwecke der Direktwerbung widersprechen oder eine hierfür erteilte Einwilligung widerrufen.

6. Welche Rechte habe ich in Bezug auf die Verarbeitung meiner personenbezogenen Daten?

Sie haben uns gegenüber insbesondere folgende Rechte hinsichtlich der Sie betreffenden personenbezogenen Daten:

- Recht auf Auskunft über Ihre gespeicherten personenbezogenen Daten (Art. 15 DS-GVO),
- Recht auf Berichtigung, wenn die Sie betreffenden gespeicherten Daten fehlerhaft, veraltet oder sonst wie unrichtig sind (Art. 16 DS-GVO),
- Recht auf Löschung, wenn die Speicherung unzulässig ist, der Zweck der Verarbeitung erfüllt und die Speicherung daher nicht mehr erforderlich ist oder Sie eine erteilte Einwilligung zur Verarbeitung bestimmter personenbezogener Daten widerrufen haben (Art. 17 DS-GVO),
- Recht auf Einschränkung der Verarbeitung, wenn eine der in Art. 18 Abs. 1 DS-GVO genannten Voraussetzungen gegeben ist (Art. 18 DS-GVO),
- Recht auf Übertragung der von Ihnen bereitgestellten, Sie betreffenden personenbezogenen Daten (Art. 20 DS-GVO),
- Recht auf Widerruf einer erteilten Einwilligung, wobei der Widerruf die Rechtmäßigkeit der bis dahin aufgrund der Einwilligung erfolgten Verarbeitung nicht berührt (Art. 7 Abs. 3 DS-GVO) und
- Recht auf Beschwerde bei einer Aufsichtsbehörde (Art. 77 DS-GVO).

7. Ist die Bereitstellung der personenbezogenen Daten gesetzlich oder vertraglich vorgeschrieben oder für einen Vertragsabschluss erforderlich? Besteht eine Pflicht, die personenbezogenen Daten bereitzustellen, und welche möglichen Folgen hätte die Nichtbereitstellung?

Im Rahmen des Vertragsverhältnisses hat unser Kunde uns diejenigen personenbezogenen Daten (vgl. Ziffer 2) bereitzustellen, die für den Abschluss und die Durchführung des Vertragsverhältnisses und die Erfüllung der damit verbundenen vertraglichen Pflichten erforderlich sind. Dazu gehören der Natur der Sache nach auch Kontaktdaten von Mitarbeitern oder Dritten (z.B. Erfüllungsgehilfen oder Dienstleister), denen sich unser Kunde einvernehmlich mit diesen bedient. Ohne die erforderlichen Daten sowie gegenseitige persönliche Kommunikation mit den zuständigen Mitarbeitern – bzw. falls unser Kunde es wünscht, weiteren Dritten – kann das Vertragsverhältnis gegebenenfalls nicht abgeschlossen bzw. erfüllt werden.

8. Erfolgt eine automatisierte Entscheidungsfindung einschließlich Profiling?

Zum Abschluss und zur Erfüllung des Vertragsverhältnisses findet keine automatisierte Entscheidungsfindung einschließlich Profiling statt.

9. Aus welchen Quellen stammen die verarbeiteten personenbezogenen Daten?

Wir verarbeiten personenbezogene Daten, die wir im Rahmen des Vertragsverhältnisses mit unserem Kunden von diesem oder von Ihnen erhalten. Wir verarbeiten auch personenbezogene Daten, die wir aus öffentlich zugänglichen Quellen, z.B. aus Grundbüchern, Handelsregistern und dem Internet, zulässigerweise gewinnen durften. Außerdem verarbeiten wir personenbezogene Daten, die wir zulässigerweise von Unternehmen innerhalb unseres Konzerns oder von Dritten, z.B. Netzbetreibern, erhalten.

Widerspruchsrecht

Sie können uns gegenüber jederzeit der Verarbeitung Ihrer personenbezogenen Daten für Zwecke der Direktwerbung ohne Angabe von Gründen widersprechen. Wir werden die personenbezogenen Daten nach dem Eingang des Widerspruchs nicht mehr für die Zwecke der Direktwerbung verarbeiten und die Daten löschen, wenn eine Verarbeitung nicht zu anderen Zwecken (bspw. zur Erfüllung des Vertragsverhältnisses mit unserem Kunden) erforderlich ist. Auch anderen Verarbeitungen, die wir auf die Wahrnehmung einer Aufgabe, die im öffentlichen Interesse i. S. d. Art. 6 Abs. 1 lit. e) DS-GVO liegt, oder auf ein berechtigtes Interesse i. S. d. Art. 6 Abs. 1 lit. f) DS-GVO stützen (beispielsweise Übermittlungen von personenbezogenen Daten zum nicht vertragsgemäßen oder betrügerischen Verhalten unseres Kunden an Auskunftseien), können Sie uns gegenüber aus Gründen, die sich aus Ihrer besonderen Situation ergeben, jederzeit unter Angabe dieser Gründe widersprechen. Wir werden die personenbezogenen Daten im Falle eines begründeten Widerspruchs grundsätzlich nicht mehr für die betreffenden Zwecke verarbeiten und die Daten löschen, es sei denn, wir können zwingende Gründe für die Verarbeitung nachweisen, die Ihre Interessen, Rechte und Freiheiten überwiegen, oder die Verarbeitung dient der Geltendmachung, Ausübung oder Verteidigung von Rechtsansprüchen. Der Widerspruch ist an die Stadtwerke Aalen GmbH, Im Hasennest 9, 73433 Aalen, E-Mail Adresse: kundenservice@sw-aalen.de, zu richten.

Stromkennzeichnung der Stromlieferungen 2023
Stand der Informationen: 1. November 2024

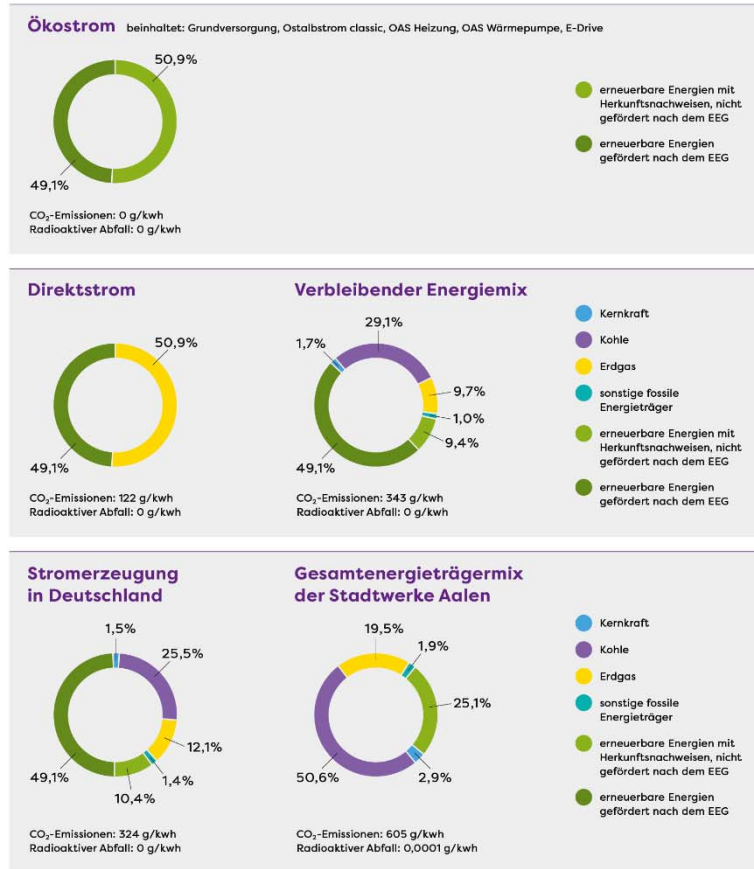

Stromkennzeichnung gemäß § 42 EnWG vom 7. Juli 2005, zuletzt geändert 2022. Weitere Informationen erhalten Sie persönlich in unserem Kundenzentrum, per Telefon 07361 952-0, Fax 07361 952-109 oder E-Mail: info@sw-aalen.de, Herkunftsländer der Grünstromzertifikate: Frankreich (46,94 %), Schweden (19,76 %), Island (11,34 %), Norwegen (10,29 %), Deutschland (5,86 %), Spanien (2,28 %), Lettland (1,87 %), Litauen (1,66 %)