

Auftrag zur Lieferung von OstalbStrom Wärmepumpe

Netzbetreiber: Netze ODR GmbH

Ausfertigung für SWABitte unterscriben an die Stadtwerke Aalen zurücksenden und für die eigenen Unterlagen Kopie erstellen.KundenInformationsZentrum
der Stadtwerke Aalen
Gmünder Str. 20 in 73430 Aalen

1 Lieferanschrift des Kunden

Bitte Kundenart ankreuzen:

 Privatkunde Hausverwaltungskunde Gewerbekunde

Firma / Name, Vorname / Geburtsdatum (freiwillige Angabe)

Straße / Hausnummer

PLZ / Ort

Telefon

E-Mail Handelsregisternummer (Gewerbe)

Vertragskonto bei SWA Steuernummer (Gewerbe)

Marktklokations-ID (MaLo bzw. Zählpunktbezeichnung. Diese Angaben finden Sie auf Ihrer Jahresrechnung)

Zählernummer

Der Lieferant kann dem Kunden über die angegebene E-Mail-Adresse rechtserhebliche Erklärungen zur Begründung, Durchführung, Änderung oder Beendigung dieses Vertragsverhältnisses (z. B. Mitteilungen über den Vertrags- oder Lieferbeginn etc.) zusenden. Für eine darüber hinausgehende Verwendung der E-Mail-Adresse gilt Ziffer 12. Änderungen der vorgenannten Kontaktdaten des Kunden sind dem Lieferanten unverzüglich in Textform mitzuteilen.

2 Rechnungsanschrift des Kunden

(Nur ausfüllen, wenn abweichend von der Lieferanschrift.)

Name, Vorname

Straße / Hausnummer

PLZ / Ort

3 Bisheriger Energiebezug (nur für Neukunden)

Um Ihren Auftrag schnellstmöglich ausführen zu können, bitten wir Sie um folgende Angaben oder alternativ um Zusendung einer Kopie Ihrer letzten Energierechnung. (Achtung: Unterlagen können nicht zurückgeschickt werden.):

 Neueinzug/Umzug

Datum der Übernahme

Zählerstand am Tag der Übernahme

Bitte beachten: Falls Neueinzug / Umzug in der Zukunft liegt, bitte Zählerstand nachreichen. Sollten weitere Zähler angemeldet werden, bitten wir Sie darum uns die Daten über unser Umzugsformular auf unserer Website zu übermitteln.

 Lieferantenwechsel

Name des bisherigen Lieferanten

Bisherige Kundennummer

Vorjahresstromverbrauch in kWh

4 Lieferbeginn (nur für Neukunden)

Gewünschter Lieferbeginn:

 Nächstmöglicher Zeitpunkt zum _____ (Datum)

Für den tatsächlichen Lieferbeginn gilt Ziffer 1 der AGB.

5 Anschlusswert und Bezeichnung der Wärmepumpe

Bitte geben Sie Ihren Anschlusswert sowie bei Vorhandensein die Bezeichnung Ihrer Wärmepumpe an:

Anschlusswert (kW)

gegebenenfalls Bezeichnung der Wärmepumpe

6 Laufzeit / Preise / Kündigung

Die Vertragslaufzeit ab Vertragsbeginn beträgt 12 Monate. Die Kündigungsfrist beträgt einen Monat zum Ende der Erstvertragslaufzeit. Ohne Kündigung verlängert sich der Vertrag automatisch auf unbestimmte Zeit mit einer Kündigungsfrist von einem Monat. Die aktuell gültigen Preise sind dem beiliegenden Preisblatt zu entnehmen. Das Angebot der Stadtwerke Aalen GmbH in Prospekten, Anzeigen, Formularen etc. ist freibleibend. Maßgeblich sind die bei Vertragsschluss geltenden Preise.

7 Geltung der Allgemeinen Geschäftsbedingungen

Ergänzend finden die beigelegten „Allgemeine Geschäftsbedingungen (AGB) „OstalbStrom (Ökostrom) - Stadtwerke Aalen“ der Stadtwerke Aalen GmbH Anwendung.

8 Lieferung / Steuerung / Messung

- Der Kunde beauftragt den Lieferanten mit der Lieferung des gesamten Bedarfs des Kunden an Energie für steuerbare Verbrauchseinrichtungen gemäß den Bestimmungen dieses Vertrags an die oben genannte Entnahmestelle. Erfasst sind steuerbare Verbrauchseinrichtungen im Sinne der Festlegung der BNetzA (BK6-22-300), deren Energieaufnahme vom Netzbetreiber auf Grundlage einer zwischen dem Kunden und dem Netzbetreiber geschlossenen Vereinbarung nach § 14a EnWG gesteuert werden kann.
- Die Steuerung erfolgt nach den gesetzlichen Vorgaben und der Festlegung der BNetzA (BK6-22-300). Der Lieferant hat keinen Einfluss auf eine Reduzierung des Strombezugs für die steuerbaren Verbrauchseinrichtungen, die der Netzbetreiber auf Grundlage der gesetzlichen Vorgaben, der Festlegung der BNetzA und der zwischen ihm und dem Kunden geschlossenen Vereinbarung nach § 14a EnWG vornimmt.
- Als Gegenleistung für die Vereinbarung über die Steuerung mit dem Netzbetreiber erhält der Netznutzer gemäß § 14a EnWG eine Reduzierung der Netzentgelte. Da der Energiebezug des Kunden für die steuerbaren Verbrauchseinrichtungen über ein intelligentes Messsystem bzw. einen separaten Zähler erfolgt, erfolgt die Reduzierung nach den Modulen der Festlegung der BNetzA (BK8-22/010-A). Hiernach kann die Reduzierung in Form einer pauschalen Netzentgeltreduzierung für diese Marktklokation (Modul 1) gewährt werden. Diese pauschale Netzentgeltreduzierung wird nach einer von der BNetzA in ihrer Festlegung vorgegebenen Formel berechnet und vom Netzbetreiber vorab für jedes Kalenderjahr in seinem Preisblatt veröffentlicht. Die Höhe der pauschalen Netzentgeltreduzierung ist unabhängig vom Verbrauch des Kunden. Ergänzend zu Modul 1 hat der Netzbetreiber dem Kunden zusätzlich zeitlich variable Netzentgelte (Modul 3) anzubieten und bei dessen Wahl und bei Vorhandensein eines intelligenten Messsystems an der Entnahmestelle zu gewähren. Alternativ zu Modul 1 kann die Reduzierung auch in Form einer prozentualen Arbeitspreistreduzierung (Modul 2) erfolgen. Der reduzierte Arbeitspreis Netz nach Modul 2 entspricht 40 % des regulären Arbeitspreises Netz für Entnahmen ohne Leistungsmessung in der Niederspannung. Für die Marktklokation, an der die steuerbare Verbrauchseinrichtung nach Modul 2 abgerechnet wird, wird vom Netzbetreiber zudem kein Grundpreis Netz erhoben. Die Höhe des prozentualen Arbeitspreises Netz für ein Kalenderjahr ist im Preisblatt des Netzbetreibers veröffentlicht. Das Netzentgelt ist ein Teil des Strompreises, der

für die Nutzung des Netzes anfällt und dem Lieferanten vom Netzbetreiber in Rechnung gestellt wird.

Bitte das gewünschte Modul in der beigefügten Anlage „Modulanpassung zur Netzentgeltreduzierung“ ankreuzen! Wird kein Modul angekreuzt, greift automatisch Modul 1.

Möchte der Kunde seine Modulauswahl während der Vertragslaufzeit anpassen, kann er den Lieferanten in der Anlage Modulanpassung mit einer Anzeige des gewünschten Moduls bzw. der gewünschten Modulkombination beim Netzbetreiber beauftragen.

- 8.4 Sollte der Kunde zum Zeitpunkt dieses Auftrags noch nicht über ein intelligentes Messsystem und eine Steuerungseinrichtung, die zur Durchführung der netzorientierten Steuerung durch den Netzbetreiber in der Lage ist, an der Verbrauchseinrichtung verfügen, hat er den Netzbetreiber oder den grundzuständigen Messstellenbetreiber unverzüglich mit der Herstellung der Steuerbarkeit zu beauftragen. Die Netzentgeltreduzierung kann erst gewährt werden, sobald der Nachweis für diese Beauftragung der Steuerbarkeit gegenüber dem Netzbetreiber erfolgt ist. Die Netzentgeltreduzierung nach Modul 3 kann zusätzlich erst gewährt werden, wenn ein intelligentes Messsystem an der Entnahmestelle vorhanden ist.

9 Vollmacht

Der Kunde bevollmächtigt den Lieferanten zur Vornahme aller Handlungen sowie Abgabe und Entgegennahme aller Erklärungen, die im Zusammenhang mit dem Wechsel des Lieferanten erforderlich werden, etwa einer Kündigung des bisherigen Liefervertrages. Zudem bevollmächtigt der Kunde den Lieferanten auch zur Kündigung etwaiger bestehender Verträge über die Durchführung des Messstellenbetriebs. Der Kunde bevollmächtigt den Lieferanten ferner zur Abfrage seiner Messwerte (auch Vorjahresverbrauchsdaten) beim jeweils zuständigen Messstellenbetreiber.

10 SEPA-Basislastschriftmandat für alle Vertragsverhältnisse zwischen Lieferant und Kunde

Der nachstehend genannte Kontoinhaber ermächtigt Stadtwerke Aalen GmbH (**Gläubiger-Identifikationsnummer: DE0810000000101190**), Zahlungen aus diesem Vertragsverhältnis von dem unten angegebenen Konto mittels Lastschrift einzuziehen. Zugleich weist der nachstehend genannte Kontoinhaber sein Kreditinstitut an, die von Stadtwerke Aalen GmbH auf das angegebene Konto gezogenen Lastschriften einzulösen. Hinweis: Der Kontoinhaber kann innerhalb von acht Wochen, beginnend mit dem Belastungsdatum, die Erstattung des belasteten Betrages verlangen. Es gelten dabei die mit seinem Kreditinstitut vereinbarten Bedingungen. Die **Mandatsreferenznummer** für dieses SEPA-Mandat wird dem Kontoinhaber **gesondert mitgeteilt**.

Name / Vorname des Kontoinhabers

Straße / Hausnummer

PLZ / Ort

Kreditinstitut (Name)

IBAN

Ort, Datum und Unterschrift des Kontoinhabers (ggf. Vertretungsberechtigte/r)

11 Widerrufsbelehrung

Widerrufsbelehrung

Widerrufsrecht

Sie haben das Recht, binnen vierzehn Tagen ohne Angabe von Gründen diesen Vertrag zu widerrufen. Die Widerrufsfrist beträgt vierzehn Tage ab dem Tag des Vertragsabschlusses. Um Ihr Widerrufsrecht auszuüben, müssen Sie uns, Stadtwerke Aalen GmbH, Im Hasennest 9, 73433 Aalen / Tel.: 07361 952-255 / E-Mail-Adresse: kundenservice@sw-aalen.de, mittels einer eindeutigen Erklärung (z. B. ein mit der Post versandter Brief oder eine E-Mail) über Ihren Entschluss, diesen Vertrag zu widerrufen, informieren. Sie können dafür das beigefügte Muster-Widerrufsformular verwenden, das jedoch nicht vorgeschrieben ist. Zur Wahrung der Widerrufsfrist reicht es aus, dass Sie die Mitteilung über die Ausübung des Widerrufsrechts vor Ablauf der Widerrufsfrist absenden.

Folgen des Widerrufs

Wenn Sie diesen Vertrag widerrufen, haben wir Ihnen alle Zahlungen, die wir von Ihnen erhalten haben, einschließlich der Lieferkosten (mit Ausnahme der zusätzlichen Kosten, die sich daraus ergeben, dass Sie eine andere Art der Lieferung als die von uns angebotene, günstigste Standardlieferung gewählt haben), unverzüglich und spätestens binnen vierzehn Tagen ab dem Tag zurückzuzahlen, an dem die Mitteilung über Ihren Widerruf dieses Vertrags bei uns eingegangen ist. Für diese Rückzahlung verwenden wir dasselbe Zahlungsmittel, das Sie bei der ursprünglichen Transaktion eingesetzt haben, es sei denn, mit Ihnen wurde ausdrücklich etwas anderes vereinbart; in keinem Fall werden Ihnen wegen dieser Rückzahlung Entgelte berechnet. Haben Sie verlangt, dass die Dienstleistungen oder Lieferung von Strom während der Widerrufsfrist beginnen soll, so haben Sie uns einen angemessenen Betrag zu zahlen, der dem Anteil der bis zu dem Zeitpunkt, zu dem Sie uns von der Ausübung des Widerrufsrechts hinsichtlich dieses Vertrags unterrichten, bereits erbrachten Dienstleistungen im Vergleich zum Gesamtumfang der im Vertrag vorgesehenen Dienstleistungen entspricht.

12 Werbung

Unternehmer können Kunden unter den Voraussetzungen des § 7 Abs. 3 UWG Werbung für eigene ähnliche Waren oder Dienstleistungen per E-Mail zusenden. Der Kunde kann der Verwendung seiner in Ziffer 1 angegebenen E-Mail-Adresse zu Werbezwecken jederzeit widersprechen, ohne dass ihm hierfür andere als die Übermittlungskosten nach den Basistarifen (reguläre Porto- oder Telekommunikationskosten) entstehen. Der Widerspruch ist zu richten an: Stadtwerke Aalen GmbH, Im Hasennest 9, 73433 Aalen / E-Mail-Adresse: kundenservice@sw-aalen.de.

13 Auftragserteilung

Ich erteile dem Lieferanten den Auftrag, meinen gesamten Bedarf an elektrischer Energie an die genannte Entnahmestelle zu liefern. Die Belieferung erfolgt außerhalb der Grundversorgung. Der Vertrag kommt mit der Bestätigung des Lieferanten zustande.

Ort, Datum und Unterschrift



Preisblatt OstalbStrom Wärmepumpe

Gültig ab 01.01.2026

Netz:

Netze ODR GmbH

EINTARIFZÄHLER:	Arbeitspreis	<i>netto</i> 22,35 ct/kWh	brutto 26,60 ct/kWh
	Grundpreis	83,99 €/a	99,95 €/a

MESSSTELLENBETRIEB	<i>Konventionelle Messeinrichtung</i>	Eintarifzähler	netto 10,68 €/a	brutto 12,71 €/a
		Zweitarifzähler	18,12 €/a	21,56 €/a
		Eintarifzähler	21,01 €/a	25,00 €/a
		Zweitarifzähler	21,01 €/a	25,00 €/a
	<i>Moderne Messeinrichtung (mME)</i>	Eintarifzähler	21,01 €/a	25,00 €/a
		Zweitarifzähler	21,01 €/a	25,00 €/a
	<i>Intelligentes Messsystem (iMS):</i>	Verbrauch kWh/a	netto	brutto
		0 - 3.000 kWh	25,21 €/a	30,00 €/a
		3.001 - 6.000 kWh	25,21 €/a	30,00 €/a
		6.001 - 10.000 kWh	33,61 €/a	40,00 €/a
10.001 - 20.000 kWh		42,02 €/a	50,00 €/a	
20.001 - 50.000 kWh		92,44 €/a	110,00 €/a	
50.001 - 100.000 kWh	117,65 €/a	140,00 €/a		
100.001	-	-		

In Ihrem Endpreis sind 19 % Mehrwertsteuer enthalten.

Ihr ausgewiesener Arbeitspreis enthält alle aktuellen Netzentgelte, Steuern, Abgaben und Umlagen die für die Belieferung mit Strom anfallen. Im Detail enthalten sind die Netzentgelte 4,150 ct/kWh netto innerhalb der Schwachlastzeit (dies gilt für Anlagen, welche vor dem 01.01.2024 in Betrieb genommen wurden - für Anlagen mit einer Inbetriebnahme nach dem 01.01.2024 gelten die Entgelte für steuerbare Verbrauchseinrichtungen nach §14a EnWG), die Konzessionsabgabe gemäß § 2 Abs. 2 Nr. 1b) Konzessionsabgabenverordnung (KAV) 0,610 ct/kWh netto innerhalb der Schwachlastzeit sowie alle gesetzlichen Umlagen: KWKG 0,446 ct/kWh netto, Aufschlag für besondere Netznutzung 1,559 ct/kWh netto, Offshore-Netzumlage gemäß § 17 EnWG 0,941 ct/kWh netto und Stromsteuer 2,050 ct/kWh netto.

Der Lieferant liefert Strom aus erneuerbaren Energien (Ökostrom). Hierzu entwertet der Lieferant Herkunftsnachweise im deutschen Herkunftsnachweisregister für den gesamten Bedarf an elektrischer Energie an der genannten Entnahmestelle.

Zusätzliche Hinweise zur Höhe der genannten Umlagen und Aufschläge finden Sie auf der internetbasierten Informationsplattform der deutschen Übertragungsnetzbetreiber unter www.netztransparenz.de.



Modulanpassung zur Netzentgeltreduzierung

Als Gegenleistung für die Vereinbarung über die Steuerung der Verbrauchseinrichtungen erhält der Netznutzer (und damit unmittelbar auch Sie) eine Netzentgeltreduzierung nach § 14a EnWG i. V. m. der Festlegung der BNetzA (BK8-22/O10-A). Sie können, sofern die jeweiligen Voraussetzungen erfüllt sind, zwischen drei Modulen bzw. einer Kombination aus diesen Modulen wählen. Wird kein Modul ausgewählt, sieht die Festlegung der BNetzA das Modul 1 als Grundmodul vor. Die Anpassung eines Moduls setzt voraus, dass der Anpassungswunsch eines Moduls Lieferant und / oder Netzbetreiber angezeigt wird. Für die Umsetzung ist der Netzbetreiber verantwortlich. Eine rückwirkende Modulanpassung ist ausgeschlossen. Die Netzentgeltreduzierung nach dem (neu) gewählten Modul wird Ihnen gewährt, wenn der Netzbetreiber die Modulanpassung tatsächlich umgesetzt hat und die Netznutzung gegenüber dem Lieferanten nach dem (neu) gewählten Modul abgerechnet.

Kunde Herr Frau Divers Titel: _____ (jeweils freiwillige Angaben)

Name, Vorname

Straße / Hausnummer

PLZ / Ort

Telefon

E-Mail

Vertragskonto bei SWA (falls vorhanden)

Identifikationsnummer der Marktlokation an der Entnahmestelle (sofern bekannt, z. B. aus Ihrer letzten Energieabrechnung)

Ich bevollmächtige den Lieferanten, das nachfolgend von mir gewählte Modul bzw. die nachfolgend von mir gewählte Modulkombination dem Netzbetreiber mitzuteilen, damit der Netzbetreiber eine entsprechende Anpassung der Netzentgeltreduzierung vornehmen kann.

Bitte das gewünschte Modul ankreuzen:

Modul 1: Pauschale Netzentgeltreduzierung

Der Netzbetreiber gewährt Ihnen eine pauschale Netzentgeltreduzierung je Marktlokation. Diese Reduzierung wird nach einer von der BNetzA in ihrer Festlegung vorgegebenen Formel berechnet und vom zuständigen Netzbetreiber vorab für jedes Kalenderjahr in seinem Preisblatt veröffentlicht. Die Höhe der pauschalen Netzentgeltreduzierung ist unabhängig von Ihrem Verbrauch. Durch die gewährte Netzentgeltreduzierung darf das an der Marktlokation zu zahlende Netzentgelt 0,0 € nicht unterschreiten. Nähere Informationen erhalten Sie bei Ihrem zuständigen Netzbetreiber.

Modul 2: Prozentuale Arbeitspreisreduzierung

(nur bei separater Messung des Verbrauchs der steuerbaren Verbrauchseinrichtung möglich)

Netzbetreiber gewähren Ihnen einen ermäßigten Arbeitspreis Netz, sofern der Verbrauch der steuerbaren Verbrauchseinrichtung separat gemessen und an einer Marktlokation abgerechnet wird. Der reduzierte Arbeitspreis Netz entspricht 40 % des regulären Arbeitspreises Netz für Entnahmen ohne Leistungsmessung in der Niederspannung. Für die Marktlokation, an der die steuerbare Verbrauchseinrichtung abgerechnet wird, wird vom Netzbetreiber kein Grundpreis Netz erhoben. Die Höhe des prozentualen Arbeitspreises Netz für ein Kalenderjahr ist im Preisblatt des Netzbetreibers veröffentlicht. Nähere Informationen erhalten Sie bei Ihrem zuständigen Netzbetreiber.

Modul 3: Zeitvariables Netzentgelt

(nur in Verbindung mit Modul 1 und setzt ein intelligentes Messsystem voraus)

Ergänzend zu Modul 1 hat der Netzbetreiber Ihnen bei Ihrer Wahl zusätzlich zeitlich variable Netzentgelte anzubieten und zu gewähren. Der Netzbetreiber hat für dieses Modul 3 zeitvariable Netzentgeltstufen in Form einer Hochlasttarifstufe (HT), Niedriglasttarifstufe (NT) und einer Standardtarifstufe (ST) vorgesehen, die Ihnen einen wirtschaftlichen Anreiz bieten sollen, Ihren Verbrauch in lastschwache und damit günstigere Zeiten zu verschieben. Die Höhe des zeitvariablen Netzentgelts für ein Kalenderjahr ist im Preisblatt des Netzbetreibers erstmals ab dem 01.01.2025 veröffentlicht. Nähere Informationen erhalten Sie bei Ihrem zuständigen Netzbetreiber.

X
Ort, Datum und Unterschrift

Allgemeine Geschäftsbedingungen (AGB)

OstalbStrom Wärmepumpe (Ökostrom) - Stadtwerke Aalen

1. Vertragsschluss / Lieferbeginn

Der Vertrag kommt durch Bestätigung des Lieferanten in Textform unter Angabe des voraussichtlichen Lieferbeginns zustande. Der tatsächliche Lieferbeginn hängt davon ab, dass alle für die Belieferung notwendigen Maßnahmen (Kündigung des bisherigen Liefervertrags etc.) erfolgt sind. Eine Belieferung erfolgt nicht vor Ablauf der Widerrufsfrist des Kunden gemäß §§ 355 Abs. 2, 356 Abs. 2 Nr. 2 BGB, es sei denn, der Kunde fordert den Lieferanten hierzu ausdrücklich auf.

2. Umfang und Durchführung der Lieferung / Leistungsumfang / Weiterleitungsverbot / Befreiung von der Leistungspflicht

2.1. Der Lieferant liefert dem Kunden dessen gesamten Bedarf an Energie an seine vertraglich benannte Entnahmestelle. Entnahmestelle ist die Eigentumsgrenze des Netzanschlusses, über den der Kunde beliefert und mittels Marktlokations-Identifikationsnummer energiewirtschaftlich identifiziert wird. Der Gesamtbedarf umfasst den Verbrauch von steuerbaren Verbrauchseinrichtungen im Sinne der Festlegung der BNetzA (BK6-22-300) und – sofern im Auftragsformular vereinbart – auch den Haushaltsverbrauch. Steuerbare Verbrauchseinrichtungen im Sinne der Festlegung sind Wärmepumpen, nicht öffentlich zugängliche Ladepunkte für Elektromobile, Anlagen zur Raumkühlung (Klimaanlagen) oder zur Speicherung elektrischer Energie. Von der Gesamtabnahmeverpflichtung nach Satz 1 ausgenommen ist die in Eigenzeugungsanlagen produzierte elektrische Energie, die ausschließlich vom Kunden selbst verbraucht wird (Eigenversorgung). Entsprechendes gilt für Mengen, die im Rahmen der gemeinschaftlichen Gebäudeversorgung nach § 42b EnWG bezogen werden. Eine Aufnahme, Erweiterung oder Einschränkung der Eigenversorgung ist dem Lieferanten zwei Monate vorab anzuzeigen.

2.2. Für den Fall, dass der Verbrauch der steuerbaren Verbrauchseinrichtung und des sonstigen Haushaltsverbrauch über einen einheitlichen Zähler erfasst wird, können die Strombezüge aus dem Netz, die in einer Solaranlage oder in deren Neben- und Hilfsanlagen zur Erzeugung von Strom verbraucht werden, auf Verlangen des Kunden unter den Voraussetzungen des § 10c EEG der Entnahmestelle in Ziffer 1 des Auftragsformulars zugeordnet werden. Damit der Lieferant die Zuordnung der Entnahmestelle veranlassen kann, muss der Kunde dem Lieferanten mit dem Verlangen die hierfür erforderlichen Angaben, insbesondere die Marktlokations-Identifikationsnummer der weiteren Entnahmestelle, die der Entnahmestelle in Ziffer 1 des Auftragsformulars zugeordnet werden soll, mitteilen.

2.3. Der Messstellenbetrieb wird durch den Messstellenbetreiber erbracht und ist gemäß § 9 Abs. 2 MsbG Bestandteil dieses Vertrags, soweit der Kunde keinen Vertrag mit einem wettbewerblichen Messstellenbetreiber schließt. Der Lieferant stellt dem Kunden das Entgelt für den Messstellenbetrieb und die Messung unter den Voraussetzungen von Ziffer 6.3.3 und 6.3.4 in Rechnung.

2.4. Bei einer Unterbrechung oder bei Unregelmäßigkeiten in der Energieversorgung ist der Lieferant, soweit es sich um Folgen einer Störung des Netzbetriebs einschließlich des Netzanschlusses handelt, von seiner Leistungspflicht befreit. Zu den möglichen Ansprüchen des Kunden gegen den Netzbetreiber wird auf Ziffer 10 verwiesen.

2.5. Wird den Vertragsparteien die Erfüllung der Leistungspflichten durch unvorhersehbare Umstände, auf die sie keinen Einfluss haben und deren Abwendung mit einem angemessenen technischen oder wirtschaftlichen Aufwand nicht erreicht werden kann (insbesondere höhere Gewalt wie z. B. Naturkatastrophen, Krieg, Pandemien, Arbeitskampfmaßnahmen, hoheitliche Anordnungen), unmöglich gemacht, so sind die Vertragsparteien von ihren vertraglichen Leistungspflichten befreit, solange diese Umstände noch andauern.

2.6. Der Lieferant ist weiter von seiner Leistungspflicht befreit, soweit und solange der Netzbetreiber den Netzanschluss und/oder die Anschlussnutzung bzw. der Messstellenbetreiber den Messstellenbetrieb auf eigene Initiative unterbrochen hat. Schadensersatzansprüche des Kunden gegen den Lieferanten bleiben für den Fall unberührt, dass den Lieferanten an der Unterbrechung ein Verschulden trifft.

3. Messung / Zutrittsrecht / Abschlagszahlungen / Abrechnung / Anteilige Preisberechnung / Abrechnungsinformationen / Verbrauchshistorie

3.1. Die Menge der an die Entnahmestelle der steuerbaren Verbrauchseinrichtung gelieferten Energie, wird durch ein intelligentes Messsystem – bzw. nur bis zum Vorhandensein eines intelligenten Messsystems durch konventionelle oder moderne Messeinrichtungen bzw. Messsysteme – oder rechtmäßige Ersatzwertbildung ermittelt. Sollte über diesen Vertrag zusätzlich der weitere Haushaltsverbrauch über eine weitere Entnahmestelle erfasst werden, wird die Menge der an diese Entnahmestelle gelieferten Energie durch ein intelligentes Messsystem oder durch konventionelle oder moderne Messeinrichtungen bzw. Messsysteme – oder rechtmäßige Ersatzwertbildung ermittelt. Ein intelligentes Messsystem besteht nach § 2 Nr. 7 MsbG aus einer modernen Messeinrichtung, die über ein Smart-Meter-Gateway in ein Kommunikationsnetz eingebunden ist. Die Ablesung der Messwerte wird durch den Messstellenbetreiber oder den Lieferanten oder, sofern keine Fernübermittlung der Verbrauchsdaten über ein intelligentes Messsystem erfolgt, auf Verlangen des Lieferanten oder des Messstellenbetreibers kostenlos vom Kunden selbst durchgeführt. Erfolgt eine Fernübermittlung der Verbrauchsdaten (z. B. über ein intelligentes Messsystem), wird die Ablesung der Messwerte in begründeten Einzelfällen, z. B. für die Dauer eines technisch bedingten Ausfalls der Fernkommunikation, ebenfalls auf Verlangen des Lieferanten kostenlos vom Kunden selbst durchgeführt, sofern dies für die Abrechnung nach diesem Vertrag erforderlich ist. Verlangt der Lieferant eine Selbstablesung des Kunden, fordert der Lieferant den Kunden rechtzeitig dazu auf. Die Ablesung der Messeinrichtungen erfolgt zum Zwecke der Abrechnung, etwa anlässlich eines Lieferantenwechsels oder bei Vorliegen eines berechtigten Interesses des Lieferanten an einer Überprüfung der Ablesung, und zum Zwecke der Erstellung der Abrechnungsinformationen. Der Kunde kann einer Selbstablesung widersprechen, wenn ihm diese nicht zumutbar ist.

3.2. Soweit der Kunde für einen bestimmten Abrechnungszeitraum trotz entsprechender Verpflichtung keine Ablesedaten übermittelt hat oder der

Lieferant aus anderen Gründen, die er nicht zu vertreten hat, den tatsächlichen Verbrauch nicht ermitteln kann (etwa, weil keine Messwerte bzw. vom Messstellenbetreiber rechtmäßig ermittelten Ersatzwerte verfügbar sind), kann der Lieferant den Verbrauch auf der Grundlage der letzten Ablesung oder bei einem Neukunden nach dem Verbrauch vergleichbarer Kunden jeweils unter angemessener Berücksichtigung der tatsächlichen Verhältnisse schätzen.

3.3. Der Kunde hat nach vorheriger Benachrichtigung dem mit einem Ausweis versehenen Beauftragten des Lieferanten oder des Messstellenbetreibers den Zutritt zu seinem Grundstück und zu seinen Räumen zu gestatten, soweit dies zur Ermittlung der preislichen Bemessungsgrundlagen, im Rahmen des Betriebs zur Wartung eines intelligenten Messsystems oder zur Ablesung der Messeinrichtungen erforderlich ist. Die Benachrichtigung kann durch Mitteilung an den Kunden oder durch Aushang am oder im jeweiligen Haus erfolgen. Sie muss mindestens eine Woche vor dem Betretungstermin erfolgen; mindestens ein Ersatztermin ist anzubieten. Der Kunde hat dafür Sorge zu tragen, dass das intelligente Messsystem bzw. die Messeinrichtungen oder das Messsystem zugänglich ist. Wenn der Kunde den Zutritt unberechtigt verweigert oder behindert, stellt der Lieferant dem Kunden die dadurch entstandenen Kosten pauschal gemäß Ziffer 18 in Rechnung. Auf Verlangen des Kunden ist die Berechnungsgrundlage nachzuweisen; die pauschale Berechnung muss einfach nachvollziehbar sein und darf die nach dem gewöhnlichen Lauf der Dinge zu erwartenden Kosten nicht übersteigen. Dem Kunden ist zudem der Nachweis gestattet, solche Kosten seien nicht entstanden oder wesentlich geringer als die Höhe der Pauschale.

3.4. Der Kunde kann jederzeit vom Lieferanten verlangen, eine Nachprüfung es intelligenten Messsystems bzw. der Messeinrichtung oder des Messsystems an seiner Entnahmestelle durch eine Eichbehörde oder eine staatlich anerkannte Prüfstelle i. S. v. § 40 Abs. 3 MessEG zu veranlassen. Die Kosten der Nachprüfung fallen dem Kunden nur dann zur Last, sofern die eichrechtlichen Verkehrsfehlergrenzen nicht überschritten werden.

3.5. Ergibt eine Nachprüfung des intelligenten Messsystems bzw. der Messeinrichtung oder des Messsystems eine Überschreitung der eichrechtlichen Verkehrsfehlergrenzen oder werden Fehler in der Ermittlung des Rechnungsbetrags festgestellt (wie z. B. auch bei einer Rechnung auf der Grundlage falscher Messwerte), so wird der zu viel oder zu wenig berechnete Betrag unverzüglich erstattet bzw. nachentrichtet. Ist das Ausmaß des Fehlers nicht einwandfrei festzustellen oder zeigt eine Messeinrichtung nicht an (und liegen auch keine rechtmäßig ermittelten Ersatzwerte vor), so ermittelt der Lieferant den Verbrauch für die Zeit seit der letzten fehlerfreien Ablesung durch Schätzung entsprechend Ziffer 3.2. Ansprüche nach dieser Ziffer sind auf den der Feststellung des Fehlers vorhergehenden Ablesungszeitraum beschränkt, es sei denn, die Auswirkung des Fehlers kann über einen größeren Zeitraum festgestellt werden; in diesem Fall ist der Anspruch auf längstens drei Jahre beschränkt.

4. Zahlungsbestimmungen / Verzug / Zahlungsverweigerung / Aufrechnung

4.1. Sämtliche Rechnungsbeträge sind zwei Wochen nach Zugang der Rechnung, Abschläge und Vorauszahlungen zu dem vom Lieferanten nach billigem Ermessen (§ 315 BGB) im Abschlagsplan bzw. mit Verlangen der Vorauszahlung festgelegten Zeitpunkt fällig und im Wege des Lastschriftverfahrens, mittels Dauerauftrag oder Überweisung (auch durch Barüberweisung) zu zahlen.

4.2. Befindet sich der Kunde in Zahlungsverzug, kann der Lieferant angemessene Maßnahmen zur Durchsetzung seiner Forderung ergreifen. Fordert der Lieferant erneut zur Zahlung auf oder lässt er den Betrag durch einen Beauftragten (z. B. Inkassodienstleister, Netzbetreiber) einziehen, werden dem Kunden die dadurch entstandenen Kosten pauschal gemäß Ziffer 18 in Rechnung gestellt. Die pauschale Berechnung muss einfach nachvollziehbar sein und darf die nach dem gewöhnlichen Lauf der Dinge zu erwartenden Kosten nicht übersteigen. Dem Kunden ist zudem der Nachweis gestattet, solche Kosten seien nicht entstanden oder wesentlich geringer als die Höhe der Pauschale.

4.3. Einwände gegen Rechnungen berechtigen zum Zahlungsaufschub oder zur Zahlungsverweigerung nur,

4.3.1. sofern der in einer Rechnung angegebene Verbrauch ohne ersichtlichen Grund mehr als doppelt so hoch wie der vergleichbare Verbrauch im vorherigen Abrechnungszeitraum ist und der Kunde eine Nachprüfung der Messeinrichtung verlangt und solange durch die Nachprüfung nicht die ordnungsgemäße Funktion der Messeinrichtung festgestellt ist,

oder

4.3.2. sofern aus Sicht eines verständigen Kunden die ernsthafte Möglichkeit eines offensichtlichen Fehlers besteht, z. B. bei falschen Kundennamen, verwechselten Entnahmestellen, ohne Weiteres erkennbaren Rechenfehlern oder bei weit außerhalb der Plausibilität liegenden Verbrauchsmengen, auch wenn eine Nachprüfung der Messeinrichtung deren ordnungsgemäße Funktion bestätigt hat.

Rechte des Kunden nach § 315 BGB bleiben von Ziffer 4.3 unberührt.

4.4. Gegen Forderungen des Lieferanten kann nur mit unbestrittenen oder rechtskräftig festgestellten Gegenansprüchen aufgerechnet werden. Dies gilt nicht für Ansprüche des Kunden aufgrund vollständiger oder teilweiser Nichterfüllung oder mangelhafter Erfüllung der Hauptleistungspflichten. Weiterhin gilt dies nicht für Forderungen des Kunden, die im Rahmen des Rückabwicklungsverhältnisses nach Widerruf des Vertrags entstehen.

5. Vorauszahlung / Sicherheitsleistung

5.1. Der Lieferant kann vom Kunden eine monatliche Vorauszahlung in angemessener Höhe verlangen, wenn der Kunde mit einer Zahlung aus dem Vertrag in nicht unwesentlicher Höhe in Verzug ist, wenn der Kunde innerhalb eines Zeitraums von zwölf Monaten wiederholt in Zahlungsverzug gerät oder in sonstigen begründeten Fällen.

5.2. Bei Verlangen einer Vorauszahlung sind dem Kunden Beginn, Höhe und die Gründe für die Vorauszahlung sowie die Voraussetzungen für ihren Wegfall mitzuteilen. Die Zeitpunkte der Vorauszahlungen legt der Lieferant nach billigem Ermessen (§ 315 BGB) fest. Die Vorauszahlung ist frühestens zum Lieferbeginn fällig. Die Höhe der Vorauszahlung richtet sich nach dem

- Verbrauch des vorhergehenden Abrechnungszeitraums und dem aktuellen Vertragspreis oder dem durchschnittlichen Verbrauch vergleichbarer Kunden und dem aktuellen Vertragspreis. Macht der Kunde glaubhaft, dass sein Verbrauch erheblich geringer ist, ist dies angemessen zu berücksichtigen.
- 5.3. Die Vorauszahlung wird mit der jeweils nächsten vom Kunden nach dem Vertrag zu leistenden Zahlung (Abschläge nach Ziffer 4.1 oder Rechnungsbeträge) verrechnet. Ergibt sich dabei eine Abweichung der Vorauszahlung von der zu leistenden Zahlung, so wird der zu viel oder zu wenig berechnete Betrag unverzüglich erstattet bzw. nachentrichtet.
- 5.4. Statt eine Vorauszahlung zu verlangen, kann der Lieferant beim Kunden ein Vorauszahlungssystem (z. B. Bargeld- oder Chipkartenzähler) einrichten und betreiben bzw. den Messstellenbetreiber damit beauftragen.
- 6. Entgelt / Zukünftige Steuern, Abgaben und sonstige hoheitlich auferlegte Belastungen / Preis Anpassung nach billigem Ermessen**
- 6.1. Das vom Kunden zu zahlende Entgelt setzt sich aus den Preisbestandteilen nach den Ziffern 6.2 bis 6.8 zusammen.
- 6.2. Der Kunde zahlt den für die jeweilige Entnahmestelle vereinbarten vertriebliehen Grundpreis und den für die jeweilige Entnahmestelle vereinbarten verbrauchsabhängigen Arbeitspreis Energie bzw. die Wahl von Modul 1 in Kombination mit Modul 3 der Festlegung der BNetzA (BK8-22/010-A) oder bei Vereinbarung einer Niedertarifzeit die vereinbarten verbrauchsabhängigen Arbeitspreise Energie in der sich aus dem beigefügten Preisblatt ergebenden Höhe. Diese werden auf Grundlage der Kosten kalkuliert, die für die Belieferung aller Kunden in diesem Tarif anfallen (unabhängig vom Zeitpunkt des jeweils einzelnen Vertragsschlusses). Sie enthalten die Kosten für die Energiebeschaffung und Vertrieb.
- 6.3. Zusätzlich zahlt der Kunde für die gelieferte Energie folgende Preisbestandteile nach den Ziffern 6.3.1 bis 6.3.7 in der bei Belieferung jeweils geltenden Höhe je belieferte Marktlokation. Die bei Vertragsschluss geltende Höhe ist den Preisangaben im Auftragsformular anzugeben. Die für das jeweils folgende Kalenderjahr geltende Höhe des Preisbestandteils nach den Ziffern 6.3.5, 6.3.6, und 6.3.7 wird bis zum 25.10. eines Kalenderjahres von den Übertragungsnetztreibern im Internet veröffentlicht (derzeit: www.netztransparenz.de). Im Einzelnen:
- 6.3.1. Die vom Lieferanten an den Netzbetreiber für die Netznutzung zur Belieferung des Kunden abzuführenden Netzentgelte. Der Netzbetreiber ermittelt die Netzentgelte zum 01.01. eines Kalenderjahres auf Grundlage der von der zuständigen Regulierungsbehörden nach Maßgabe des § 21a EnWG i. V. m. der ARegV, der StromNEV und sonstigen Bestimmungen des EnWG festgelegten und jeweils zum 01.01. eines Kalenderjahres gemäß § 4 ARegV angepassten Erlöobergrenze. Der Netzbetreiber veröffentlicht die jeweils geltende Höhe der Netzentgelte auf seiner Internetseite.
- 6.3.1.1. Der Lieferant gibt die dem Betreiber einer steuerbaren Verbrauchseinrichtung von dem Netzbetreiber auf Grundlage einer Vereinbarung nach § 14a EnWG gewährten reduzierten Netzentgelte an den Kunden in der Höhe weiter, in der sie ihm vom Netzbetreiber tatsächlich gewährt wurden. Ist die steuerbare Verbrauchseinrichtung durch einen eigenen Zählpunkt mit dem Netz verbunden und erfolgt die Netzentgeltreduzierung durch Wahl des Kunden nach Modul 2, gewährt der Netzbetreiber dem Kunden eine Reduzierung des Arbeitspreises Netz um 60 % und es fällt kein Grundpreis Netz für die Marktlokation dieser steuerbaren Verbrauchseinrichtung an. Ergänzend zu Modul 1 hat der Netzbetreiber dem Kunden bei dessen Wahl zusätzlich zeitlich variable Netzentgelte anzubieten und ab dem zu gewähren (Modul 3). Der Netzbetreiber hat für dieses Modul 3 zeitvariable Netzentgeltstufen in Form einer Hochlasttarifstufe (HT), Niedriglasttarifstufe (NT) und einer Standardtarifstufe (ST) vorzugeben.
- 6.3.1.2. Änderungen der Netzentgelte werden gegenüber dem Kunden mit dem Zeitpunkt wirksam, in dem sie gegenüber dem Lieferanten wirksam werden.
- 6.3.1.3. Bezieht der Kunde die Energie in einer anderen Spannungsebene als in Niederspannung, oder gilt für den Kunden ein individuelles Netzentgelt nach § 19 Abs. 2 StromNEV oder ein singuläres Netznutzungsentgelt nach § 19 Abs. 3 StromNEV, bzw. ändert sich dies während der Ver-tragslaufzeit und stellt der Netzbetreiber dem Lieferanten deshalb abweichende Netznutzungsentgelte in Rechnung, so gilt diese Änderung auch für die Abrechnung des Lieferanten gegenüber dem Kunden. Dies kann dazu führen, dass Entgelte für vorangegangene Zeiträume – gegebenenfalls nach Beendigung des Vertrags oder der Belieferung der jeweiligen Marktlokation durch den Lieferanten – nachgefordert oder zurückgezahlt werden müssen. Der Kunde wird über die Änderungen spätestens mit der nächsten Rechnung oder Abschlagsforderung informiert.
- 6.3.1.4. Für den Fall, dass gegen die für die Entgelte maßgebliche, von der Regulierungsbehörde festgesetzte Erlöobergrenze Rechtsmittel eingelegt werden oder anhängig sind (z. B. durch den Netzbetreiber oder Dritte), ist zwischen den Vertragsparteien das vom Netzbetreiber auf Grundlage der rechts- bzw. bestandskräftig festgesetzten Erlöobergrenze gebildete und rückwirkend angewendete Netznutzungsentgelt ebenso rückwirkend maßgeblich. Dies kann dazu führen, dass Entgelte für vorangegangene Zeiträume – gegebenenfalls nach Beendigung des Vertrags oder der Belieferung der jeweiligen Marktlokation durch den Lieferanten – nachgefordert oder zurückgezahlt werden müssen.
- 6.3.1.5. Ziffer 6.3.1.3 gilt entsprechend bei Rechtsmitteln gegen die Erlöobergrenze des dem Netz des Netzbetreibers vorgelagerten Netzbetreibers, sofern jene eine rückwirkende Änderung der Entgelte des vorgelagerten Netzbetreibers zur Folge haben.
- 6.3.1.6. Rück- oder Nachzahlungen nach den vorstehenden Ziffern 6.3.1.2 bis 6.3.1.5 werden jeweils mit dem für den jeweiligen Zeitraum maßgeblichen Basiszinssatz gemäß § 247 BGB verzinst; dies gilt nicht, wenn der Basiszinssatz negativ ist.
- 6.3.2. Das vom Lieferanten an den Messstellenbetreiber bzw. den Netzbetreiber je Marktlokation abzuführende Entgelt für den Messstellenbetrieb mit intelligenten Messsystemen bzw. einer sonstigen Messeinrichtung. Der Netzbetreiber ermittelt das Entgelt für Messeinrichtungen, die keine intelligenten Messsysteme oder moderne Messeinrichtungen sind, zum 01.01. eines Kalenderjahres auf Grundlage der von der zuständigen Regulierungsbehörde nach Maßgabe des § 21a EnWG i. V. m. der ARegV, der StromNEV und sonstigen Bestimmungen des EnWG festgelegten und jeweils zum 01.01. eines Kalenderjahres gemäß § 4 ARegV angepassten Erlöobergrenze. Der Netzbetreiber veröffentlicht die jeweils geltende Höhe des Entgelts für den Messstellenbetrieb auf seiner Internetseite. Wird oder ist eine nach diesem Vertrag vom Lieferanten belieferte Marktlokation des Kunden mit einem intelligenten Messsystem oder einer modernen Messeinrichtung i. S. d. MsbG ausgestattet, entfällt der Preisbestandteil nach dieser Ziffer für diese Marktlokation. In diesem Fall schuldet nach den Vorgaben des MsbG grundsätzlich der Kunde dem Messstellenbetreiber das Messstellenbetriebsentgelt, es sei denn, der Lieferant ist nach Ziffer 8.3.3 zur Zahlung des Messstellenbetriebsentgelts gegenüber dem Messstellenbetreiber verpflichtet.
- 6.3.3. Ist der Lieferant aufgrund einer vertraglichen, gesetzlichen oder regulierungsbehördlichen Regelung anstelle des Kunden verpflichtet, das Entgelt für den Messstellenbetrieb mit intelligenten Messsystemen oder modernen Messeinrichtungen für belieferte Marktlokationen des Kunden an den Messstellenbetreiber abzuführen, zahlt der Kunde dieses Entgelt in der jeweils vom grundzuständigen Messstellenbetreiber auf seiner Internetseite veröffentlichten Höhe. Der Lieferant wird dem Kunden das zu zahlende Entgelt und den Umstand, dass dieses im Rahmen dieses Vertrags vom Lieferanten an den Kunden weiterberechnet wird, informatorisch mitteilen, soweit und sobald ihm diese Umstände bekannt sind. Der Lieferant ist berechtigt, mit grundzuständigen Messstellenbetreibern Vereinbarungen zur Abrechnung der Entgelte für den Messstellenbetrieb mit intelligenten Messsystemen und modernen Messeinrichtungen zu treffen, wonach der grundzuständige Messstellenbetreiber gegenüber dem Lieferanten abrechnet, soweit der Lieferant sicherstellt, dass eine zusätzliche Inanspruchnahme des Kunden für diese Entgelte durch den grundzuständigen Messstellenbetreiber ausgeschlossen ist
- 6.3.4. Die vom Lieferanten an den Netzbetreiber aufgrund vertraglicher Vereinbarung zu leistenden Zahlungen zum Ausgleich der vom Netzbetreiber abzuführenden Konzessionsabgabe. Die Konzessionsabgabe wird von der jeweiligen Gemeinde bzw. dem jeweiligen Landkreis gegenüber dem Netzbetreiber für die Einräumung des Rechts zur Benutzung öffentlicher Verkehrswege für die Verlegung und den Betrieb von Leitungen, die der unmittelbaren Versorgung von Letztverbrauchern im Gemeindegebiet mit Energie dienen, erhoben. Die Höhe der Konzessionsabgabe richtet sich nach dem jeweils zwischen dem Netzbetreiber und der betreffenden Gemeinde bzw. dem betreffenden Landkreis nach Maßgabe von § 2 KAV vereinbarten Konzessionsabgabensatz.
- 6.3.5. Die vom Lieferanten an den Netzbetreiber zu zahlende KWKG-Umlage nach § 12 EnFG. Mit der KWKG-Umlage werden Kosten ausgeglichen, die den Übertragungsnetztreibern durch die Abwicklung der gesetzlichen Vorgaben zur Förderung der Stromerzeugung aus hocheffizienten Kraft-Wärme-Kopplungsanlagen sowie zur Förderung des Ausbaus von Wärme- und Kältenetzen entstehen.
- 6.3.5.1. Handelt es sich bei der steuerbaren Verbrauchseinrichtung um eine elektrische Wärmepumpe, die durch einen eigenen Zählpunkt mit dem Netz verbunden ist, reduziert sich die KWKG-Umlage gemäß Ziffer 8.3.5 für den Stromverbrauch zum Betrieb der Wärmepumpe nach § 22 Abs. 1 EnFG auf null. Der Kunde wird den Lieferanten unverzüglich über diesbezügliche Änderungen informieren. Die Anwendung des § 22 EnFG und damit die Gewährung der Privilegierung stehen unter dem Vorbehalt der beihilferechtlichen Genehmigung der Europäischen Kommission (§ 68 EnFG), die derzeit (Stand 11/2025) noch nicht erteilt wurde.⁶³ Die Umlagenreduzierung setzt außerdem voraus, dass der Netznutzer (Lieferant) dem Netzbetreiber die entsprechenden Informationen mitteilt (§ 52 EnFG).⁶⁴ Da dem Lieferanten regelmäßig nicht alle erforderlichen Informationen zur Verfügung stehen, obliegt es dem Kunden, dem Lieferanten die Informationen gemäß Anhang Reduzierung der KWKG- und Offshore-Netzumlage mitzuteilen.
- 6.3.5.2. Wird Strom vom Elektromobil über den Ladepunkt in das Netz zurückgespeist, verringert sich seit dem 01.01.2023 der Anspruch auf Zahlung der KWKG-Umlage gemäß Ziffer 8.3.5 nach § 21 Abs. 3 EnFG (i. V. m. § 19 Abs. 2 Satz 16 StromNEV und Tenorziffer 6 Satz 4 der Festlegung der BNetzA (Az. BK8-24-001-A)). Dazu wird – bezogen auf ein Kalenderjahr – die Menge der Rückspeisung von der Netzentnahmemenge abgezogen. Die Umlagen fallen nur auf die verbleibende Restmenge an. Die Umlagenreduzierung setzt voraus, dass der Netznutzer (Lieferant) dem Netzbetreiber die entsprechenden Informationen mitteilt (§ 52 EnFG). Da dem Lieferanten regelmäßig nicht alle erforderlichen Informationen zur Verfügung stehen, obliegt es dem Kunden, dem Lieferanten die Informationen gemäß Anhang Reduzierung der Netzumlagen für rückgespeisten Strom mitzuteilen.
- 6.3.6. Den vom Lieferanten an den Netzbetreiber zu zahlenden Aufschlag für besondere Netznutzung nach der Festlegung der BNetzA (Az. BK8-24-001-A). Der Aufschlag für besondere Netznutzung enthält die Kosten, die mit der § 19-StromNEV-Umlage ausgeglichen werden sollen sowie den Aufschlag für besondere einspeiseseitige Netznutzung nach der Festlegung der BNetzA (Az. BK8-24-001-A). Mit der § 19-StromNEV-Umlage werden Kosten ausgeglichen, die den Übertragungsnetztreibern aus der Verpflichtung Netzen aus der Integration von Anlagen zur Erzeugung von Strom aus erneuerbaren Energien beschlossen (Az. BK8-24-001-A). Die Festlegung sieht vor, dass die Netzbetreiber, die in einem besonders hohen Ausmaß von den Mehrkosten der Integration von EE-Anlagen betroffen sind, ihren individuellen Wälzungsbeitrag an die Übertragungsnetzbetreiber melden, die den Netzbetreibern daraufhin die gemeldeten individuellen Wälzungsbeiträge zum Ausgleich EE-bedingter Mehrkosten erstatten. Die daraus resultierenden Kosten können als „Aufschlag für besondere einspeiseseitige Netznutzung“ auf die Netzentgelte anteilig auf die

Letztverbraucher umgelegt werden. Die Erstattung und Verteilung der Mehrkosten wird an den bestehenden Mechanismus zur Verteilung von entgangenen Erlösen nach § 19 Abs. 2 Sätze 13 – 16 Strom-NEV angebunden. Die Festlegung erlaubt den Übertragungsnetzbetreibern hierfür die gemeinsame Abrechnung des „Aufschlags für besondere einseitige Netznutzung“ und der § 19 StromNEV-Umlage als „Aufschlag für besondere Netznutzung“. Der bestehende Mechanismus nach § 19 Abs. 2 Sätze 13 – 16 StromNEV bleibt durch die Regelungen der Festlegung unberührt. Es kann sich lediglich der zu wälzende Gesamtbetrag aus dem bisherigen Mechanismus nach § 19 Abs. 2 Sätze 13 – 16 StromNEV um den Wälzungsbetrag zum Ausgleich EE-bedingter Mehrkosten erhöhen. Die notwendige Transparenz wird nach Sicht der BNetzA dadurch geschaffen, dass die Beiträge aus beiden Mechanismen für das Kalenderjahr von den Übertragungsnetzbetreibern zum 25.10. des entstehen, nachgelagerten Netzbetreibern Erlöse zu erstatten, die diesen entgehen, weil sie bestimmten Letztverbrauchern mit atypischem Verbrauchsverhalten oder besonders hohem Stromverbrauch nach § 19 Abs. 2 StromNEV reduzierte Netzentgelte anbieten müssen. In die § 19-StromNEV-Umlage werden derzeit die Kosten, die mit der Wasserstoffumlage nach § 118 Abs. 6 Sätze 9 – 11 EnWG67 ausgeglichen werden sollen, eingerechnet. Mit der Wasserstoffumlage werden Kosten ausgeglichen, die den Übertragungsnetzbetreibern durch die Abwicklung der gesetzlichen Vorgaben zur Förderung der Wasserstoffherzeugung durch Wasserelektrolyse entstehen. Mit dem Aufschlag für besondere einseitige Netznutzung werden die Kosten ausgeglichen, die den Übertragungsnetzbetreibern aus der Wälzung EE-bedingter Mehrkosten durch nachgelagerte Netzbetreiber entstehen. Der Kunde trägt die einzelnen Umlagen bzw. Aufschläge, die derzeit gemeinsam als Aufschlag für besondere Netznutzung erhoben werden. Wird Strom vom Elektromobil über den Ladepunkt in das Netz zurückgespeist, verringert sich der Anspruch auf Zahlung des Aufschlags für besondere Netznutzung nach dieser Ziffer gemäß § 21 Abs. 3 EnFG (i. V. m. § 19 Abs. 2 Satz 16 StromNEV und Tenorziffer 6 Satz 4 der Festlegung der BNetzA (Az. BK8-24-001-A)). Dazu wird – bezogen auf ein Kalenderjahr – die Menge der Rückspeisung von der Netzentnahmemenge abgezogen. Die Umlagen fallen nur auf die verbleibende Restmenge an. Die Umlagenreduzierung setzt voraus, dass der Netznutzer (Lieferant) dem Netzbetreiber die entsprechenden Informationen mitteilt (§ 52 EnFG). Da dem Lieferanten regelmäßig nicht alle erforderlichen Informationen zur Verfügung stehen, obliegt es dem Kunden, dem Lieferanten die Informationen gemäß Anhang Reduzierung der Netzzumlagen für rückgespeisten Strom mitzuteilen.

6.3.7. Die vom Lieferanten an den Netzbetreiber zu zahlende Offshore-Netzzumlage nach § 17f EnWG i. V. m. § 12 EnFG.6465 Die Offshore-Netzzumlage gleicht Teile der Kosten aus, die den Übertragungsnetzbetreibern durch Entschädigungszahlungen nach Maßgabe von § 17e EnWG an Betreiber von betriebsbereiten Offshore-Windenergieanlagen in Folge von Störungen oder Verzögerungen der Netzanbindung dieser Anlagen entstehen sowie u. a. Offshore-Anbindungskosten nach § 17d Abs. 1 EnWG, den §§ 17a und 17b EnWG in der bis zum Ablauf des 28.12.2023 geltenden Fassung sowie die Kosten nach § 17f Abs. 1 Satz 1 Nr. 6 EnWG und des Flächenentwicklungsplans nach § 5 WindSeeG.

6.3.7.1. Handelt es sich bei der steuerbaren Verbrauchseinrichtung um eine elektrische Wärmepumpe, die durch einen eigenen Zählpunkt mit dem Netz verbunden ist, reduziert sich die Offshore-Netzzumlage gemäß Ziffer 8.3.7 für den Stromverbrauch zum Betrieb der Wärmepumpe nach § 22 Abs. 1 EnFG auf null. Der Kunde wird den Lieferanten unverzüglich über diesbezügliche Änderungen informieren. Die Anwendung des § 22 EnFG und damit die Gewährung der Privilegierung stehen unter dem Vorbehalt der beihilferechtlichen Genehmigung der Europäischen Kommission (§ 68 EnFG), die derzeit (Stand 11/2025) noch nicht erteilt wurde. Die Umlagenreduzierung setzt außerdem voraus, dass der Netznutzer (Lieferant) dem Netzbetreiber die entsprechenden Informationen mitteilt (§ 52 EnFG). Da dem Lieferanten regelmäßig nicht alle erforderlichen Informationen zur Verfügung stehen, obliegt es dem Kunden, dem Lieferanten die Informationen gemäß Anhang Reduzierung der KWK- und Offshore-Netzzumlage mitzuteilen.

6.3.7.2. Wird Strom vom Elektromobil über den Ladepunkt in das Netz zurückgespeist, verringert sich seit dem 01.01.2023 der Anspruch auf Zahlung der Offshore-Netzzumlage gemäß Ziffer 8.3.7 nach § 21 Abs. 3 EnFG (i. V. m. § 19 Abs. 2 Satz 16 StromNEV und Tenorziffer 6 Satz 4 der Festlegung der BNetzA (Az. BK8-24-001-A)). Dazu wird – bezogen auf ein Kalenderjahr – die Menge der Rückspeisung von der Netzentnahmemenge abgezogen. Die Umlagen fallen nur auf die verbleibende Restmenge an. Die Umlagenreduzierung setzt voraus, dass der Netznutzer (Lieferant) dem Netzbetreiber die entsprechenden Informationen mitteilt (§ 52 EnFG). Da dem Lieferanten regelmäßig nicht alle erforderlichen Informationen zur Verfügung stehen, obliegt es dem Kunden, dem Lieferanten die Informationen gemäß Anhang Reduzierung der Netzzumlagen für rückgespeisten Strom mitzuteilen.

6.3.8. Die Stromsteuer.

6.4. Zusätzlich gibt der Lieferant dem Kunden bei Wahl von Modul 1 die vom Netzbetreiber gewährte pauschale Netzentgeltreduzierung je Marktlokation weiter. Die bei Vertragsschluss im Preisblatt des Netzbetreibers ausgewiesene Höhe der pauschalen Netzentgeltreduzierung ist im beigefügten Preisblatt angegeben.

6.5. Ist eine nach diesem Vertrag vom Kunden zu tragende Steuer, Abgabe, Umlage oder sonstige hoheitlich auferlegte Belastung negativ, reduziert sich das für die gelieferte Energie zu zahlende Entgelte in entsprechender Höhe.

6.6. Wird die Belieferung oder die Verteilung von Energie nach Vertragsschluss mit zusätzlichen, in Ziffern 6.2, 6.3 und 6.8 nicht genannten Steuern oder Abgaben belegt, erhöht sich das vom Kunden zu zahlende Entgelt um die hieraus entstehenden Mehrkosten in der jeweils geltenden Höhe. Satz 1 gilt entsprechend, falls die Belieferung oder die Verteilung von Energie nach Vertragsschluss mit einer hoheitlich auferlegten, allgemein verbindlichen Belastung (d. h. keine Bußgelder oder Ähnliches) belegt wird, soweit diese unmittelbaren Einfluss auf die Kosten für die nach diesem Vertrag

geschuldeten Leistungen hat. Die Weitergabe in der jeweils geltenden Höhe nach Satz 1 und 2 führt bei Erstattungen (z. B. in Form negativer Umlagen) zu einer entsprechenden Entgeltreduzierung. Eine Weiterberechnung erfolgt nicht, soweit die Mehrkosten nach Höhe und Zeitpunkt ihres Entstehens bereits bei Vertragsschluss konkret vorhersehbar waren oder die jeweilige gesetzliche Regelung der Weiterberechnung entgegensteht. Eine Weiterberechnung ist auf die Mehrkosten beschränkt, die nach dem Sinn und Zweck der gesetzlichen Regelung dem einzelnen Vertragsverhältnis (z. B. nach Kopf oder nach Verbrauch) zugeordnet werden können. Eine Weiterberechnung erfolgt ab dem Zeitpunkt der Entstehung der Mehrkosten. Der Kunde wird über eine solche Weiterberechnung spätestens mit der Rechnungsstellung informiert.

6.7. Hat der Kunde die vorzeitige Ausstattung der Messstelle mit einem intelligenten Messsystem nach § 34 Abs. 2 Nr. 1 MsbG vom Messstellenbetreiber verlangt, zahlt er zusätzlich die einmaligen Kosten für die vorzeitige Ausstattung der Messstelle mit einem intelligenten Messsystem auf Verlangen des Kunden (vgl. § 35 Abs. 1 Nr. 1 MsbG), soweit diese vom Messstellenbetreiber gegenüber dem Lieferanten geltend gemachten werden. Der Kunde schuldet die einmaligen Kosten in der vom Messstellenbetreiber gegenüber dem Lieferanten geltend gemachten Höhe. Die bei Vertragsschluss geltende Höhe der einmaligen Kosten ergibt sich aus beigefügtem Preisblatt. Ändert sich die Höhe der einmaligen Kosten, ist die vom Messstellenbetreiber unter Berücksichtigung der gesetzlichen Regelungen festgesetzte Höhe der einmaligen Kosten maßgeblich.

6.8. Zusätzlich fällt auf die Preisbestandteile nach Ziffern 6.2 und 6.3 sowie bei Wahl von Modul 1 auf die pauschale Netzentgeltreduzierung nach Ziffer 8.4 sowie etwaige zukünftig Steuern, Abgaben und sonstige hoheitlich auferlegte Belastungen nach Ziffer 6.6 sowie bei einer vorzeitigen Ausstattung der Messstelle mit einem intelligenten Messsystem auf den Preisbestandteil nach Ziffer 8.7 die Umsatzsteuer in der jeweils geltenden Höhe an.

6.8. Der Lieferant teilt dem Kunden die bei Belieferung jeweils geltende Höhe eines nach Ziffern 6.3, 6.6 und 6.8 zu zahlenden Preisbestandteils sowie bei Wahl von Modul 1 die Höhe der pauschalen Netzentgeltreduzierung nach Ziffer 8.4 und bei einer vorzeitigen Ausstattung der Messstelle mit einem intelligenten Messsystem des Preisbestandteils nach Ziffer 8.7 auf Anfrage mit.

6.9. Der Lieferant ist verpflichtet, den für die jeweilige Entnahmestelle vereinbarten vertrieblichen Grundpreis und den für die jeweilige Entnahmestelle vereinbarten verbrauchsabhängigen Arbeitspreis Energie bzw. bei Wahl von Modul 1 in Kombination mit Modul 3 der Festlegung der BNetzA (BK8-22/010-A) oder bei Vereinbarung einer Niedertarifzeit die vereinbarten verbrauchsabhängigen Arbeitspreise Energie nach Ziffer 6.2 – nicht hingegen die gesondert in der jeweils geltenden Höhe an den Kunden weitergegebenen Preisbestandteile nach Ziffern 6.3 und 6.8 sowie etwaige zukünftige Steuern, Abgaben und sonstige hoheitlich auferlegte Belastungen nach Ziffer 6.6 – durch einseitige Leistungsbestimmung nach billigem Ermessen gemäß § 315 BGB anzupassen (Erhöhungen oder Senkungen). Anlass für eine solche Preisanpassung ist ausschließlich eine Änderung der in Ziffer 6.2 genannten Kosten. Der Lieferant überwacht fortlaufend die Entwicklung dieser Kosten. Der Umfang einer Preisanpassung ist auf die Veränderung der Kosten nach Ziffer 6.2 seit der jeweils vorhergehenden Preisanpassung nach dieser Ziffer bzw. – sofern noch keine Preisanpassung nach dieser Ziffer erfolgt ist – seit der erstmaligen Tarifikalkulation nach Ziffer 6.2 bis zum Zeitpunkt des geplanten Wirksamwerdens der aktuellen Preisanpassung beschränkt. Kostensteigerungen und Kostensenkungen sind bei jeder Preisanpassung gegenläufig zu saldieren. Die einseitige Leistungsbestimmung des Lieferanten nach billigem Ermessen bezieht sich auch auf die jeweiligen Zeitpunkte einer Preisanpassung; diese sind so zu wählen, dass Kostensenkungen nicht nach für den Kunden ungünstigeren Maßstäben Rechnung getragen werden als Kostenerhöhungen, also Kostensenkungen mindestens in gleichem Umfang preiswirksam werden wie Kostenerhöhungen. Der Kunde hat gemäß § 315 Abs. 3 BGB das Recht, die Ausübung des billigen Ermessens des Lieferanten gerichtlich überprüfen zu lassen. Änderungen des für die jeweilige Entnahmestelle vereinbarten vertrieblichen Grundpreises und des für die jeweilige Entnahmestelle vereinbarten verbrauchsabhängigen Arbeitspreises Energie bzw. bei Modul 3 der Festlegung der BNetzA (BK8-22/010-A) oder bei Vereinbarung einer Niedertarifzeit der vereinbarte verbrauchsabhängigen Arbeitspreis Energie nach dieser Ziffer sind nur zum Monatsersten möglich. Preisanpassungen werden nur wirksam, wenn der Lieferant dem Kunden die Änderungen spätestens einen Monat vor dem geplanten Wirksamwerden in Textform mitteilt. In diesem Fall hat der Kunde das Recht, den Vertrag ohne Einhaltung einer Kündigungsfrist zum Zeitpunkt des Wirksamwerdens der Preisanpassung zu kündigen. Hierauf wird der Kunde vom Lieferanten in der Mitteilung gesondert hingewiesen.

6.10. Informationen über aktuelle Produkte (insbesondere gebündelte Produkte bzw. Leistungen) und Tarife erhält der Kunde unter Tel.: 07361 952-255 oder im Internet unter www.sw-aalen.de.

7. Wahl / Anpassung der Module zur Netzentgeltreduzierung

7.1. Wird der Energiebezug der steuerbaren Verbrauchseinrichtung und des sonstigen Haushaltsverbrauchs über einen gemeinsamen Zähler gemessen, findet Modul 1 Anwendung. Der Kunde ist berechtigt zusätzlich zu Modul 1 Modul 3 zu wählen. Wird der Energiebezug der steuerbaren Verbrauchseinrichtung separat gemessen und an einer Marktlokation abgerechnet, so ist der Kunde berechtigt, entweder Modul 1 (gegebenenfalls in Kombination mit Modul 3) oder Modul 2 zu wählen. Nimmt der Kunde keine Wahl vor, findet Modul 1 als Grundmodul immer Anwendung.

7.2. Die Anpassung eines Moduls setzt voraus, dass der Wechselwunsch Lieferant und Netzbetreiber angezeigt wird. Für die Umsetzung ist der Netzbetreiber verantwortlich. Ein rückwirkender Wechsel ist ausgeschlossen. Sofern der Kunde den Wechselwunsch nicht direkt gegenüber dem Netzbetreiber anzeigt, informiert der Kunde den Lieferanten mit der Anlage Modulanpassung per E-Mail unter kundenservice@sw-aalen.de oder per Post über einen Wechselwunsch. Der Lieferant gibt diesen Wunsch an den Netzbetreiber weiter. Die Netzentgeltreduzierung nach dem neu gewählten Modul bzw. der neu gewählten Modulkombination, wird dem Kunden gewährt, wenn der

Netzbetreiber den Modulwechsel tatsächlich umgesetzt hat und die Netznutzung gegenüber dem Lieferanten nach dem neu gewählten Modul abrechnet. Die Modulanpassung erfolgt erst, wenn er dem Netzbetreiber und dem Lieferanten mitgeteilt wurde. Die Netzentgeltreduzierung nach dem neu gewählten Modul kann dem Kunden erst gewährt werden, wenn der Netzbetreiber den Modulwechsel tatsächlich vorgenommen hat.

8. Erbringung von Dienstleistungen nach § 41d EnWG

Der Kunde ist verpflichtet, dem Lieferanten den Abschluss einer vertraglichen Vereinbarung mit einem Dritten über die Erbringung von Dienstleistungen hinsichtlich von Mehr- oder Mindererzeugung sowie von Mehr- oder Minderverbrauch elektrischer Arbeit und über einen anderen Bilanzkreis unverzüglich mitzuteilen. Der Lieferant wird die Erbringung der Dienstleistung auf Grundlage einer gesonderten Vereinbarung – soweit und solange diese nicht durch eine Festlegung der BNetzA entbehrlich wird – gegen angemessenes Entgelt ermöglichen.

9. Änderungen des Vertrags

Die Regelungen des Vertrags beruhen auf den gesetzlichen und sonstigen Rahmenbedingungen zum Zeitpunkt des Vertragsschlusses (z. B. EnWG, StromGVV, StromNZV, MsbG, MessEG und höchstgerichtliche Rechtssprechung, Festlegungen und Beschlüsse der BNetzA). Das vertragliche Äquivalenzverhältnis kann nach Vertragsschluss durch unvorhersehbare Änderungen der gesetzlichen oder sonstigen Rahmenbedingungen (z. B. durch Gesetzesänderungen, sofern deren konkreter Inhalt nicht bereits – etwa in der Phase zwischen dem Abschluss des förmlichen Gesetzgebungsverfahrens und dem Inkrafttreten – absehbar war), die der Lieferant nicht veranlasst und auf die er auch keinen Einfluss hat, in nicht unbedeutendem Maße gestört werden. Ebenso kann nach Vertragsschluss eine im Vertrag entstandene Lücke nicht unerhebliche Schwierigkeiten bei der Durchführung des Vertrags entstehen lassen (etwa eine die Rechtssprechung eine Klausel für unwirksam erklärt), die nur durch eine Anpassung oder Ergänzung zu beiseitigen sind. In solchen Fällen ist der Lieferant verpflichtet, den Vertrag – mit Ausnahme des Entgelts – unverzüglich insoweit anzupassen und/oder zu ergänzen, als es die Wiederherstellung des Äquivalenzverhältnisses von Leistung und Gegenleistung und/oder der Ausgleich entstandener Vertragslücken zur zumutbaren Fort- und Durchführung des Vertragsverhältnisses erforderlich macht (z. B. mangels gesetzlicher Überleitungsbestimmungen). Anpassungen des Vertrags nach dieser Ziffer sind nur zum Monatsersten möglich. Die Anpassung wird nur wirksam, wenn der Lieferant dem Kunden die Anpassung spätestens einen Monat vor dem geplanten Wirksamwerden in Textform mitteilt. In diesem Fall hat der Kunde das Recht, den Vertrag ohne Einhaltung einer Kündigungsfrist zum Zeitpunkt des Wirksamwerdens der Vertragsanpassung zu kündigen. Hierauf wird der Kunde vom Lieferant in der Mitteilung gesondert hingewiesen.

10. Einstellung der Lieferung / Fristlose Kündigung

- 10.1. Der Lieferant ist berechtigt, die Lieferung sofort einzustellen und die Anschlussnutzung durch den zuständigen Netzbetreiber unterbrechen zu lassen, wenn der Kunde in nicht unerheblichem Maße schuldhaft Energie unter Umgehung, Beeinflussung oder vor Anbringung der Messeinrichtungen verwendet („Energiediebstahl“) und die Unterbrechung zur Verhinderung einer weiteren unberechtigten Energieentnahme erforderlich ist.
- 10.2. Bei Zahlungsverzug des Kunden in Höhe des Doppelten der rechnerisch auf den laufenden Kalendermonat entfallenden Abschlags- oder Vorauszahlung, mindestens aber mit € 100,00 inklusive Mahn- und Inkassokosten, ist der Lieferant ebenfalls berechtigt, die Lieferung einzustellen und die Anschlussnutzung durch den zuständigen Netzbetreiber unterbrechen zu lassen. Bei der Berechnung des Mindestbetrags bleiben nicht titulierte Forderungen außer Betracht, die der Kunde schlüssig beanstanden hat oder die wegen einer Vereinbarung zwischen Lieferanten und Kunden noch nicht fällig sind oder die aus einer streitigen und noch nicht rechtskräftig entschiedenen Preiserhöhung des Lieferanten resultieren. Die Unterbrechung unterbleibt, wenn die Folgen der Unterbrechung außer Verhältnis zur Schwere des Zahlungsverzugs stehen oder der Kunde darlegt, dass hinreichende Aussicht besteht, dass er seinen Verpflichtungen vollumfänglich nachkommt. Dem Kunden wird die Unterbrechung spätestens vier Wochen vorher angedroht und die Beauftragung des Netzbetreibers mit der Unterbrechung der Anschlussnutzung acht Werktage vorher durch briefliche Mitteilung, unter Angabe des Zeitpunkts der Auftragserteilung angekündigt. Der Lieferant wird den Netzbetreiber zu dem in der Ankündigung genannten Zeitpunkt beauftragen, die Anschlussnutzung zu unterbrechen, wofür der Netzbetreiber nach den Vorgaben des einheitlichen Netznutzungsvertrags Strom sechs weitere Werktage Zeit hat. Der Kunde wird den Lieferanten auf etwaige Besonderheiten, die einer Unterbrechung zwingend entgegenstehen, unverzüglich hinweisen.
- 10.3. Bis zum 30.04.2024 galt mit § 118b EnWG123 ein befristetes gesetzliches Recht zur Versorgungsunterbrechung bei Haushaltskunden nach § 3 Nr. 22 EnWG. Der Gesetzgeber plant derzeit, ein gesetzliches Recht zur Versorgungsunterbrechung gegenüber Haushaltskunden nach § 3 Nr. 22 EnWG in einem neuen § 41f EnWG einzuführen. Die Regelungen zur Unterbrechung und zur Wiederherstellung der Anschlussnutzung aufgrund von Zahlungsverzug nach dieser Ziffer 12 der AGB sind für die Dauer der Wirksamkeit einer abweichenden gesetzlichen Regelung gegenüber Haushaltskunden in dem Umfang ausgesetzt, in dem diese abweichende Regelungen trifft.
- 10.4. Die Kosten der Unterbrechung sowie der Wiederherstellung der Belieferung sind vom Kunden zu ersetzen. Der Lieferant stellt dem Kunden die dadurch entstandenen Kosten pauschal gemäß Ziffer 18 in Rechnung. Dies gilt nicht für Außensperrungen, die Kosten einer solchen Sperrung werden nach tatsächlichem Aufwand in Rechnung gestellt. Auf Verlangen des Kunden ist die Berechnungsgrundlage nachzuweisen; die pauschale Berechnung muss einfach nachvollziehbar sein und darf die nach dem gewöhnlichen Lauf der Dinge zu erwartenden Kosten nicht übersteigen. Dem Kunden ist zudem der Nachweis gestattet, solche Kosten seien nicht entstanden oder wesentlich geringer als die Höhe der Pauschale. Die Belieferung wird unverzüglich wiederhergestellt, wenn die Gründe für die Unterbrechung entfallen und die Kosten der Unterbrechung und Wiederherstellung bezahlt sind; sofern keine Barzahlung erfolgt, bleibt es dem Kunden zur Verkürzung der Unterbrechungszeit auch bei einer erteilten Einzugsermächtigung unbenommen, die Kosten der Unterbrechung und Wiederherstellung unverzüglich mittels Überweisung zu zahlen.

10.5. Der Vertrag kann aus wichtigem Grund ohne Einhaltung einer Frist gekündigt und die Lieferung eingestellt werden. Der Lieferant muss den Kunden unverzüglich beim zuständigen Verteilnetzbetreiber abmelden. Soweit die Entnahmen des Kunden im Falle einer außerordentlichen Kündigung des Lieferanten trotz der Abmeldung (etwa wegen Bearbeitungsfristen des Netzbetreibers, Prozessfristen aus den Festlegungen der BNetzA zu Lieferantenwechselprozessen) über den Zeitpunkt der Vertragsbeendigung hinaus dem Lieferanten bilanziell zugeordnet werden, ohne dass der Lieferant dafür einen Ausgleich erhält (z. B. im Rahmen der Mehr- oder Mindermengenabrechnung des Netzbetreibers), schuldet der Kunde für diese fortwährende Belieferung das Entgelt nach diesem Vertrag. Die Kündigung unterbleibt in diesem Fall, wenn die Folgen der Kündigung außer Verhältnis zur Schwere des Zahlungsverzugs stehen oder der Kunde darlegt, dass hinreichende Aussicht besteht, dass er seinen Verpflichtungen vollumfänglich nachkommt.

10.6. Ein wichtiger Grund liegt auch vor, wenn ein Zwangsvollstreckungsverfahren gegen das gesamte Vermögen der anderen Partei oder eines wesentlichen Teils dieses Vermögens eingeleitet wurde.

10.7. Für den Lieferanten liegt ein wichtiger Grund weiterhin vor, wenn der Kunde ganz oder teilweise eine geschuldete Vorauszahlung und/oder vereinbarte Sicherheit nicht leistet und seiner Pflicht nicht innerhalb einer vom Lieferanten daraufhin gesetzten Frist von zwei Wochen nachkommt. Die Fristsetzung erfolgt in einer weiteren Zahlungsaufforderung des Lieferanten mit Kündigungsandrohung.

10.8. Darüber hinaus ist der Lieferant berechtigt, diesen Vertrag bei Vorliegen einer der Kunden betreffenden negativen Auskunft der Creditreform Ulm/Neu-Ulm Müller & Schott GmbH & Co. KG, Neue Str. 3, 89077 Ulm insbesondere zu folgenden Punkten außerordentlich zu kündigen: erfolglose Zwangsvollstreckung, erfolglose Pfändung, eidesstattliche Versicherung zum Vermögen, Restschuldbefreiung.

11. Haftung

- 11.1. Der Lieferant haftet bei schuldhafter vertraglicher Pflichtverletzung (z. B. bei Nichterfüllung der Lieferpflicht oder ungenauer oder verspäteter Abrechnung) für dadurch entstandene Schäden nach Maßgabe von Ziffern 11.2 bis 11.6.
- 11.2. Ansprüche wegen Schäden durch Unterbrechung oder bei Unregelmäßigkeiten in der Energieversorgung sind, soweit es sich um Folgen einer Störung des Netzbetriebs einschließlich des Netzanschlusses handelt, gegenüber dem Netzbetreiber geltend zu machen.
- 11.3. Der Lieferant wird auf Wunsch des Kunden unverzüglich über die mit der Schadensverursachung zusammenhängenden Tatsachen Auskunft geben, wenn sie ihm bekannt sind oder von ihm in zumutbarer Weise aufgeklärt werden können.
- 11.4. In allen übrigen Haftungsfällen ist die Haftung der Vertragsparteien sowie ihrer Erfüllungs- und Verrichtungsgehilfen für schuldhaft verursachte Schäden ausgeschlossen, soweit der Schaden nicht durch Vorsatz oder grobe Fahrlässigkeit herbeigeführt wurde; dies gilt nicht bei Schäden aus der Verletzung des Lebens, des Körpers oder der Gesundheit, oder der schuldhaften Verletzung wesentlicher Vertragspflichten, d. h. solcher Pflichten, deren Erfüllung die ordnungsgemäße Durchführung des Vertrags überhaupt erst ermöglicht und auf deren Einhaltung der Vertragsparteien regelmäßig vertrauen dürfen (sog. Kardinalpflichten).
- 11.5. Im Falle einer Verletzung wesentlicher Vertragspflichten, welche nicht auf Vorsatz oder grober Fahrlässigkeit beruht, beschränkt sich die Haftung auf den Schaden, den die haftende Vertragspartei bei Abschluss des Vertrags als mögliche Folge der Vertragsverletzung vorausgesehen hat oder unter Berücksichtigung der Umstände, die sie kannte oder kennen musste, hätte voraussehen müssen. Gleiches gilt bei grob fahrlässigem Verhalten einfacher Erfüllungsgehilfen (nicht leitende Angestellte) außerhalb des Bereichs der wesentlichen Vertragspflichten sowie der Lebens-, Körper oder Gesundheitsschäden.
- 11.6. Die Bestimmungen des Produkthaftungsgesetzes bleiben unberührt.

12. Informationspflichten und Vertragsbeendigung bei Umzug

- 12.1. Der Kunde ist verpflichtet, dem Lieferanten jeden Umzug unverzüglich vorab unter Angabe des Umzugsdatums sowie der neuen Anschrift und der neuen Zählernummer oder Marktklokations-Identifikationsnummer sowie die Information, ob an der zukünftigen Entnahmestelle ein intelligentes Messsystem sowie eine Steuerungseinrichtung vorhanden bzw. die Herstellung der Steuerbarkeit der Verbrauchseinrichtung verbindlich beauftragt und eine steuerbare Verbrauchseinrichtung vorhanden ist in Textform mitzuteilen. Im Regelfall muss diese Mitteilung bis spätestens zehn Werktage vor dem Umzugsdatum erfolgen, um dem Lieferanten eine rechtzeitige Ab- bzw. Ummeldung beim Netzbetreiber zu ermöglichen.
- 12.2. Ein Umzug des Kunden beendet diesen Vertrag zum Zeitpunkt des vom Kunden mitgeteilten Auszugsdatums, wenn der Kunde aus dem Gebiet des bisherigen Netzbetreibers in das Gebiet eines anderen Netzbetreibers zieht. Zieht der Kunde in dem Gebiet des Netzbetreibers um, beendet ein Umzug des Kunden diesen Vertrag, wenn an der zukünftigen Entnahmestelle keine steuerbare Verbrauchseinrichtung vorhanden ist. Der Lieferant unterbreitet dem Kunden für die neue(n) Entnahmestelle(n) auf Wunsch gerne ein neues Angebot.
- 12.3. Sofern der Umzug des Kunden gemäß Ziffer 14.2 nicht zur Beendigung des Vertrags führt, hat der Kunde das Recht, den Vertrag mit einer Frist von sechs Wochen in Textform zu kündigen. Die Kündigung kann mit Wirkung zum Zeitpunkt des Auszugs oder mit Wirkung zu einem späteren Zeitpunkt erklärt werden. Die Kündigung beendet diesen Vertrag nicht und der Lieferant wird den Kunden zu den bisherigen Vertragsbedingungen an der neuen Entnahmestelle weiterbeliefern, wenn der Lieferant dem Kunden dies binnen zwei Wochen nach Erhalt der Kündigung anbietet und die Belieferung an der neuen Entnahmestelle möglich ist. Zu diesem Zwecke hat der Kunde in seiner außerordentlichen Kündigung seine zukünftige Anschrift oder eine zur Bezeichnung seiner zukünftigen Entnahmestelle verwendete Identifikationsnummer mitzuteilen.]
- 12.4. Unterbleibt die rechtzeitige Mitteilung des Kunden nach Ziffer 12.1 aus Gründen, die dieser zu vertreten hat, und wird dem Lieferanten die Tatsache des Umzugs auch sonst nicht bekannt, ist der Kunde verpflichtet, weitere Entnahmen an seiner bisherigen Entnahmestelle, für die der

Lieferant gegenüber dem örtlichen Netzbetreiber eintreten muss und für die er von keinem anderen Kunden eine Vergütung zu fordern berechtigt ist, nach den Preisen des Vertrags zu vergüten. Die Pflicht des Lieferanten zur unverzüglichen Abmeldung der bisherigen Entnahmestelle und Ansprüche des Lieferanten auf entgangenen Gewinn wegen einer nicht oder verspätet erfolgten Belieferung an der neuen Entnahmestelle bleiben unberührt.

19.4. Der Kunde hat dem Netzbetreiber den Verlust, Beschädigungen und Störungen der Steuerungseinrichtung unverzüglich mitzuteilen.

20. Schlussbestimmungen

20.1. Die Regelungen dieses Vertrags sind abschließend. Mündliche Nebenabreden bestehen nicht.

20.2. Sollten einzelne Bestimmungen des Vertrags ganz oder teilweise unwirksam oder undurchführbar sein oder werden, so bleibt der Vertrag im Übrigen wirksam.

November 2025
Stadtwerke Aalen GmbH

13. Übertragung des Vertrags

Der Lieferant ist berechtigt, die Rechte und Pflichten aus dem Vertrag als Gesamtheit auf einen personell, technisch und wirtschaftlich leistungsfähigen Dritten zu übertragen. Eine Übertragung nach Satz 1 ist dem Kunden spätestens sechs Wochen vor dem Zeitpunkt der Übertragung unter Angabe dieses Zeitpunkts mitzuteilen. Im Falle einer Übertragung hat der Kunde das Recht, den Vertrag ohne Einhaltung einer Kündigungsfrist zum Zeitpunkt des Wirksamwerdens der Übertragung zu kündigen. Hierauf wird der Kunde vom Lieferanten in der Mitteilung gesondert hingewiesen. Das Recht zur Abtretung von Forderungen nach § 398 BGB sowie eine gesetzliche Rechtsnachfolge, insbesondere bei Übertragungen i. S. d. Umwandlungsgesetzes, bleiben von dieser Ziffer unberührt.

14. Datenschutz / Wechselseitige Übernahme von Informationspflichten gegenüber sonstigen betroffenen Personen

14.1. Datenschutzrechtliche Hinweise und Informationen zum Widerspruchsrecht erhält der Kunde in der „Information zur Verarbeitung personenbezogener Daten“ des Lieferanten.

15. Informationen zu Wartungsdiensten und -entgelten / Lieferantenwechsel

14.1. Aktuelle Informationen zu Wartungsdiensten und -entgelten sind beim jeweils zuständigen Netzbetreiber erhältlich.

14.2. Ein Lieferantenwechsel erfolgt zügig und unentgeltlich. Nach dem Wechsel ist der Lieferant verpflichtet, dem neuen Lieferanten den für ihn maßgeblichen Verbrauch des vergleichbaren Vorjahreszeitraums mitzuteilen. Soweit der Lieferant aus Gründen, die er nicht zu vertreten hat, den Verbrauch nicht ermitteln kann, ist der geschätzte Verbrauch anzugeben.

16. Gerichtsstand

Der Gerichtsstand für Kaufleute i. S. d. Handelsgesetzbuches, juristische Personen des öffentlichen Rechts und öffentlich-rechtliche Sondervermögen ist ausschließlich Aalen. Das gleiche gilt, wenn der Kunde keinen allgemeinen Gerichtsstand im Inland hat.

17. Allgemeine Informationen nach dem Energiedienstleistungsgesetz

Im Zusammenhang mit einer effizienteren Energienutzung durch Endkunden wird bei der Bundesstelle für Energieeffizienz eine Liste geführt, in der Energiedienstleister, Anbieter von Energieaudits und Anbieter von Energieeffizienzmaßnahmen aufgeführt sind. Weiterführende Informationen zu der sog. Anbieterliste und den Anbietern selbst erhalten sie unter www.bfee-online.de. Sie können sich zudem bei der Deutschen Energieagentur über das Thema Energieeffizienz umfassend informieren. Weitere Informationen erhalten Sie derzeit (11/2025) unter www.energie-effizienz-experten.de.

18. Pauschalen / Preise für weitere Dienstleistungen

In den genannten Bruttobeträgen ist die Umsatzsteuer in der gesetzlich festgelegten Höhe (derzeit 19 %) enthalten; wird kein Bruttobetrag genannt, besteht derzeit keine Umsatzsteuerpflicht.

	Ziffer		netto	brutto
Mahnkosten pro Mahnschreiben des Lieferanten	4.2.		2,50 €	
Zahlungseinzug durch Inkassodienstleister / Netzbetreiber	4.2.		99,25 €	
Unterbrechung der Anschlussnutzung (ohne Außensperrung)	9.4.	SWA-Netz	150,00 €	
		Fremdnetze	99,25 €	
Wiederaufnahme der Anschlussnutzung				
- während der vom Netzbetreiber veröffentlichten Geschäftszeit	9.4.	SWA-Netz	150,00 €	178,50 €
		Fremdnetze	99,25 €	118,11 €
Kosten für unberechtigte Zutrittsverweigerung	3.3.		86,50 €	
Kosten für Abrechnungsdienstleistungen				
Erstellung von Rechnungen auf Kundenwunsch inkl. Versand pro Rechnung	3.4.		10,92 €	13,00 €
Kosten für die Erstellung einer Energieverbrauchshistorie	3.9.		10,92 €	13,00 €

19. Steuerung: Steuerungseinrichtung, Installation, Beschädigung, Störung

19.1. Der Netzbetreiber darf unter Einhaltung der gesetzlichen Vorgaben und der Festlegungen der BNetzA (BK6-22-300) den Energiebezug der in seinem Netzbereich angeschlossenen steuerbaren Verbrauchseinrichtungen reduzieren. Für den Fall der Reduzierung des netz wirksamen Leistungsbezuges der steuerbaren Verbrauchseinrichtung ist von dem Netzbetreiber eine Mindestleistung gewährt.

19.2. Der Kunde hat dafür Sorge zu tragen, dass die steuerbare Verbrauchseinrichtung mit den notwendigen technischen Einrichtungen einschließlich Steuerungseinrichtungen (z. B. Steuerbox oder sonstige Steuerungstechnik) ausgestattet und stets steuerbar ist.

19.3. Der Netzbetreiber bestimmt den Anbringungsort der Steuerungseinrichtung oder der sonstigen Steuerungstechnik. Bei der Wahl des Anbringungsortes ist die Möglichkeit der Fernbedienung zu berücksichtigen. Der Netzbetreiber hat den Kunden zu beteiligen und dessen berechnete Interessen angemessen zu berücksichtigen. Er ist verpflichtet, auf Verlangen des Kunden einer Verlegung der Steuerungseinrichtung oder der sonstigen Steuerungstechnik zuzustimmen, wenn dies ohne Beeinträchtigung einer einwandfreien Fernbedienung möglich ist. Der Kunde hat die Kosten einer Verlegung der Steuerungseinrichtung oder der sonstigen Steuerungstechnik nach Satz 19 zu tragen.

Information zur Verarbeitung personenbezogener Daten

Die DS-GVO sieht u. a. Informationspflichten bei der Erhebung personenbezogener Daten (alle Informationen, die sich auf eine identifizierte oder identifizierbare natürliche Person beziehen) vor. Beim Abschluss und der Erfüllung von Verträgen werden gegebenenfalls nicht nur Daten unseres Kunden selbst erhoben, sondern z. B. auch von dessen Mitarbeitern, Dienstleistern oder Erfüllungsgehilfen (nachfolgend „sonstige Betroffene“), etwa im Rahmen der Benennung als Ansprechpartner. Gerne möchten wir Sie daher als unseren Kunden oder als sonstigen Betroffenen über die Verarbeitung Ihrer personenbezogenen Daten sowie Ihre Rechte aus der DS-GVO informieren. Diese Information gilt nicht für die Verarbeitung von Daten, die keinen Personenbezug (siehe oben) aufweisen.

1. Wer ist für die Verarbeitung meiner personenbezogenen Daten verantwortlich und an wen kann ich mich bei Fragen wenden?

Verantwortlicher im Sinne der gesetzlichen Bestimmungen zum Datenschutz (z. B. DS-GVO) für die Verarbeitung Ihrer personenbezogenen Daten ist: Stadtwerke Aalen GmbH, Im Hasennest 9, 73433 Aalen / E-Mail Adresse: info@sw-aalen.de / Tel.: 07361 952-0. Unser Datenschutzbeauftragter steht Ihnen für Fragen zur Verarbeitung Ihrer personenbezogenen Daten unter: dsg Datenschutz GmbH, Tobias Marx, Zeppelinstraße 9, 89231 Neu-Ulm / E-Mail: dsb-swa@dsg-uhl.de / Tel.: 0821 899 999-20 / Fax: 0821 899 999-29 gerne zur Verfügung.

2. Welche Arten von personenbezogenen Daten werden verarbeitet? Zu welchen Zwecken und auf welcher Rechtsgrundlage erfolgt die Verarbeitung?

2.1. Wir verarbeiten folgende Kategorien personenbezogener Daten:

Daten unseres Kunden:

- Identifikations- und Kontaktdaten (z. B. Familien- und Vorname, Adresse, Kundennummer, ggf. Firma, ggf. Registergericht und -nummer, ggf. ILN/BDEW-Codenummer, ggf. Vertragskontonummer),
- Daten zur Identifikation der Verbrauchs- bzw. Einspeisestelle (z. B. Zählernummer, Identifikationsnummer der Marktlotation (Entnahmestelle)),
- Angaben zum Belieferungszeitraum,
- Verbrauchs- und Einspeisedaten,
- Abrechnungsdaten (z. B. Bankverbindungsdaten) und
- Daten zum Zahlungsverhalten.

Daten von sonstigen Betroffenen (z. B. Mitarbeiter, Dienstleister oder Erfüllungsgehilfen unseres Kunden):

- Kontaktdaten (z. B. Familien- und Vorname, E-Mail-Adresse, Telefonnummer) und
- Berufs- oder Funktionsbezeichnungen (z. B. Dipl.-Ing., Leiter Vertrieb).

2.2. Die personenbezogenen Daten werden zu den folgenden Zwecken auf folgender Rechtsgrundlage verarbeitet:

- Daten unseres Kunden zur Erfüllung des Vertragsverhältnisses mit unserem Kunden und der diesbezüglichen Durchführung vorvertraglicher Maßnahmen auf Grundlage des Art. 6 Abs. 1 lit. b) DS-GVO.
- Daten unseres Kunden und sonstiger Betroffener zur Erfüllung rechtlicher Verpflichtungen (z. B. aus dem Messstellenbetriebsgesetz sowie wegen handels- oder steuerrechtlicher Vorgaben) auf Grundlage von Art. 6 Abs. 1 lit. c) DS-GVO.
- Daten unseres Kunden und sonstiger Betroffener zur Wahrnehmung von Aufgaben, die im öffentlichen Interesse liegen (z. B. aus dem MsbG), auf Grundlage von Art. 6 Abs. 1 lit. e) DS-GVO.
- Daten sonstiger Betroffener zur Erfüllung des Vertragsverhältnisses mit unserem Kunden und der diesbezüglichen Durchführung vorvertraglicher Maßnahmen auf Grundlage des Art. 6 Abs. 1 lit. f) DS-GVO, da die Erfüllung des Vertragsverhältnisses mit unserem Kunden und die diesbezügliche Durchführung vorvertraglicher Maßnahmen sowohl unser berechtigtes Interesse als auch das unseres Kunden darstellt.
- Daten unseres Kunden und sonstiger Betroffener zur Direktwerbung betreffend unseren Kunden auf Grundlage von Art. 6 Abs. 1 lit. f) DS-GVO, da Direktwerbung unser berechtigtes Interesse darstellt.
- Daten unseres Kunden und sonstiger Betroffener gegebenenfalls auch zur Telefonwerbung und/oder zur E-Mail-Werbung auf Grundlage einer ausdrücklichen Einwilligung gemäß Art. 6 Abs. 1 lit. a) DS-GVO. Im Falle von Telefonwerbung gilt dies nur bezüglich unserer privaten Kunden (keine Gewerbetreibende). Eine Einwilligung zur Telefonwerbung und/oder zur E-Mail-Werbung können Sie jederzeit uns gegenüber widerrufen. Der Widerruf ist zu richten an: Stadtwerke Aalen GmbH, Im Hasennest 9, 73433 Aalen / E-Mail-Adresse: kundenservice@sw-aalen.de. Der Widerruf der Einwilligung erfolgt für die Zukunft und berührt nicht die Rechtmäßigkeit der bis zum Widerruf erfolgten Verarbeitung.
- Daten unseres Kunden zur Bewertung der Kreditwürdigkeit unseres Kunden auf Grundlage von Art. 6 Abs. 1 lit. b) DS-GVO als vorvertragliche Maßnahme und Art. 6 Abs. 1 lit. f) DS-GVO, da die Ermittlung der Kreditwürdigkeit unseres Kunden zur Minimierung von Ausfallrisiken unser berechtigtes Interesse darstellt.
 - In diesem Zusammenhang werden der Auskunft Creditreform Ulm/Neu-Ulm Müller & Schott GmbH & Co. KG, Neue Str. 3, 89077 Ulm zur Ermittlung der Kreditwürdigkeit personenbezogene Daten zur Identifikation unserer Kunden (Name, Anschrift und Geburtsdatum) sowie Daten über nicht vertragsgemäßes oder betrügerisches Verhalten übermittelt.
 - Die Auskunft verarbeitet die erhaltenen Daten und verwendet sie auch zum Zwecke der Profilbildung (Scoring), um Dritten Informationen zur Beurteilung der Kreditwürdigkeit unseres Kunden zu geben. In die Berechnung der Kreditwürdigkeit fließen unter anderem Anschriftendaten unseres Kunden ein.
 - Nähere Informationen zur Verarbeitung der personenbezogenen Daten des Kunden durch die Auskunft können online unter: <https://www.creditreform-uhl.de/EU-DSGVO> eingesehen werden.

3. Erfolgt eine Offenlegung meiner personenbezogenen Daten gegenüber anderen Empfängern?

Eine Offenlegung bzw. Übermittlung Ihrer personenbezogenen Daten erfolgt – soweit im Rahmen der unter 2. genannten Zwecke jeweils erforderlich – ausschließlich gegenüber folgenden Empfängern bzw. Kategorien von

Empfängern: Messstellenbetreiber, Bilanzkreisverantwortliche, Netzbetreiber, Marktgebietsverantwortliche, Tochter- und Konzerngesellschaften, Auskunfteien, Abrechnungs- oder IT-Dienstleister, andere Berechtigte (z. B. Behörden und Gerichte), soweit hierzu eine gesetzliche Verpflichtung oder Berechtigung besteht.

4. Erfolgt eine Übermittlung meiner personenbezogenen Daten an oder in Drittländer?

Eine Übermittlung Ihrer personenbezogenen Daten an oder in Drittländer oder an internationale Organisationen erfolgt nicht.

5. Für welche Dauer werden meine personenbezogenen Daten gespeichert?

Personenbezogene Daten werden zu den unter 2. genannten Zwecken solange gespeichert, wie dies für die Erfüllung dieser Zwecke erforderlich ist. Bestehen gesetzliche Aufbewahrungspflichten, insbesondere aus dem Handels- und Steuerrecht (§§ 147 AO, 257 HGB), sind wir verpflichtet, die Daten bis zum Ablauf dieser Fristen zu speichern. Zum Zwecke der Direktwerbung werden Ihre personenbezogenen Daten solange gespeichert, wie ein überwiegendes rechtliches Interesse unseres Unternehmens an der Verarbeitung nach Maßgabe der einschlägigen rechtlichen Bestimmungen besteht, längstens jedoch für eine Dauer von zwei Jahren über das Vertragsende hinaus, oder bis Sie der Verarbeitung für Zwecke der Direktwerbung widersprechen oder eine hierfür erteilte Einwilligung widerrufen.

6. Welche Rechte habe ich in Bezug auf die Verarbeitung meiner personenbezogenen Daten?

Sie haben uns gegenüber insbesondere folgende Rechte hinsichtlich der Sie betreffenden personenbezogenen Daten:

- Recht auf Auskunft über Ihre gespeicherten personenbezogenen Daten (Art. 15 DS-GVO),
- Recht auf Berichtigung, wenn die Sie betreffenden gespeicherten Daten fehlerhaft, veraltet oder sonst wie unrichtig sind (Art. 16 DS-GVO),
- Recht auf Löschung, wenn die Speicherung unzulässig ist, der Zweck der Verarbeitung erfüllt und die Speicherung daher nicht mehr erforderlich ist oder Sie eine erteilte Einwilligung zur Verarbeitung bestimmter personenbezogener Daten widerrufen haben (Art. 17 DS-GVO),
- Recht auf Einschränkung der Verarbeitung, wenn eine der in Art. 18 Abs. 1 DS-GVO genannten Voraussetzungen gegeben ist (Art. 18 DS-GVO),
- Recht auf Übertragung der von Ihnen bereitgestellten, Sie betreffenden personenbezogenen Daten (Art. 20 DS-GVO),
- Recht auf Widerruf einer erteilten Einwilligung, wobei der Widerruf die Rechtmäßigkeit der bis dahin aufgrund der Einwilligung erfolgten Verarbeitung nicht berührt (Art. 7 Abs. 3 DS-GVO) und
- Recht auf Beschwerde bei einer Aufsichtsbehörde (Art. 77 DS-GVO).

7. Ist die Bereitstellung der personenbezogenen Daten gesetzlich oder vertraglich vorgeschrieben oder für einen Vertragsabschluss erforderlich? Besteht eine Pflicht, die personenbezogenen Daten bereitzustellen, und welche möglichen Folgen hätte die Nichtbereitstellung?

Im Rahmen des Vertragsverhältnisses hat unser Kunde uns diejenigen personenbezogenen Daten (vgl. Ziffer 2) bereitzustellen, die für den Abschluss und die Durchführung des Vertragsverhältnisses und die Erfüllung der damit verbundenen vertraglichen Pflichten erforderlich sind. Dazu gehören der Natur der Sache nach auch Kontaktdaten von Mitarbeitern oder Dritten (z.B. Erfüllungsgehilfen oder Dienstleister), denen sich unser Kunde einvernehmlich mit diesen bedient. Ohne die erforderlichen Daten sowie gegenseitige persönliche Kommunikation mit den zuständigen Mitarbeitern – bzw. falls unser Kunde es wünscht, weiteren Dritten – kann das Vertragsverhältnis gegebenenfalls nicht abgeschlossen bzw. erfüllt werden.

8. Erfolgt eine automatisierte Entscheidungsfindung einschließlich Profiling?

Zum Abschluss und zur Erfüllung des Vertragsverhältnisses findet keine automatisierte Entscheidungsfindung einschließlich Profiling statt.

9. Aus welchen Quellen stammen die verarbeiteten personenbezogenen Daten?

Wir verarbeiten personenbezogene Daten, die wir im Rahmen des Vertragsverhältnisses mit unserem Kunden von diesem oder von Ihnen erhalten. Wir verarbeiten auch personenbezogene Daten, die wir aus öffentlich zugänglichen Quellen, z.B. aus Grundbüchern, Handelsregistern und dem Internet, zulässigerweise gewinnen dürfen. Außerdem verarbeiten wir personenbezogene Daten, die wir zulässigerweise von Unternehmen innerhalb unseres Konzerns oder von Dritten, z.B. Netzbetreibern, erhalten.

Widerspruchsrecht

Sie können uns gegenüber jederzeit der Verarbeitung Ihrer personenbezogenen Daten für Zwecke der Direktwerbung ohne Angabe von Gründen widersprechen. Wir werden die personenbezogenen Daten nach dem Eingang des Widerspruchs nicht mehr für die Zwecke der Direktwerbung verarbeiten und die Daten löschen, wenn eine Verarbeitung nicht zu anderen Zwecken (bspw. zur Erfüllung des Vertragsverhältnisses mit unserem Kunden) erforderlich ist. Auch anderen Verarbeitungen, die wir auf die Wahrnehmung einer Aufgabe, die im öffentlichen Interesse i. S. d. Art. 6 Abs. 1 lit. e) DS-GVO liegt, oder auf ein berechtigtes Interesse i. S. d. Art. 6 Abs. 1 lit. f) DS-GVO stützen (beispielsweise Übermittlungen von personenbezogenen Daten zum nicht vertragsgemäßen oder betrügerischen Verhalten unseres Kunden an Auskunfteien), können Sie uns gegenüber aus Gründen, die sich aus Ihrer besonderen Situation ergeben, jederzeit unter Angabe dieser Gründe widersprechen. Wir werden die personenbezogenen Daten im Falle eines begründeten Widerspruchs grundsätzlich nicht mehr für die betreffenden Zwecke verarbeiten und die Daten löschen, es sei denn, wir können zwingende Gründe für die Verarbeitung nachweisen, die Ihre Interessen, Rechte und Freiheiten überwiegen, oder die Verarbeitung dient der Geltendmachung, Ausübung oder Verteidigung von Rechtsansprüchen. Der Widerspruch ist an die Stadtwerke Aalen GmbH, Im Hasennest 9, 73433 Aalen, E-Mail Adresse:

November 2024
Stadtwerke Aalen GmbH

Stromkennzeichnung der Stromlieferungen 2024
Stand der Informationen: 30. Juni 2025

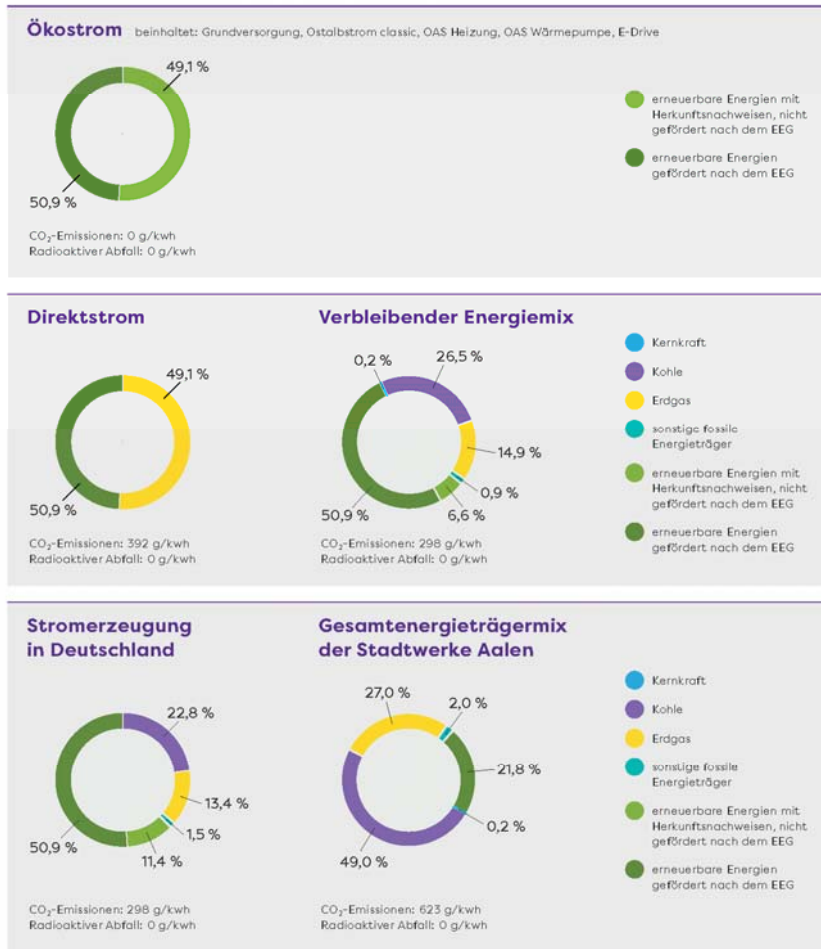

Stromkennzeichnung gemäß § 42 EnWG vom 7. Juli 2005, zuletzt geändert 2022. Weitere Informationen erhalten Sie persönlich in unserem Kundenzentrum, per Telefon 07361 952-0, Fax 07361 952-109 oder E-Mail: info@sw-aalen.de, Herkunftsländer der Grünstromzertifikate: Italien (26,44 %), Norwegen (13,35 %), Portugal (13,1 %), Finnland (12,1 %), Deutschland (12,1 %), Lettland (6,46 %), Niederlande (5,15 %), Spanien (3,75 %), Schweden (3,52 %), Dänemark (2,42 %), Island (1,21 %), Frankreich (0,40 %)

Bitte verwenden Sie das folgende Formular nur, wenn Sie den Vertrag widerrufen möchten.

Muster-Widerrufsformular

Wenn Sie den Vertrag widerrufen wollen, dann füllen Sie bitte dieses Formular aus und senden es zurück an:

KundenInformationsZentrum der Stadtwerke Aalen, Gmünder Str. 20, 73430 Aalen;
E-Mail: kundenservice@sw-aalen.de

Hiermit widerrufe(n) ich/wir (*) den von mir/uns (*) abgeschlossenen Vertrag über den Kauf der folgenden Waren (*) / die Erbringung der folgenden Dienstleistung (*)

- Bestellt am (*) / erhalten am (*) _____

- Name des/der Verbraucher(s) (*) _____

- Anschrift des/der Verbraucher(s) (*) _____

- Datum _____ Unterschrift des/der Verbraucher(s) (*)

(nur bei Mitteilung auf Papier)

(*) Unzutreffendes bitte streichen